



Πρεσβεία της Ελλάδος στο Λονδίνο
Γραφείο Οικονομικών και Εμπορικών Υποθέσεων

ΟΔΗΓΟΣ ΕΠΙΧΕΙΡΕΙΝ ΣΤΟ ΗΝΩΜΕΝΟ ΒΑΣΙΛΕΙΟ 2025



Λονδίνο, Δεκέμβριος 2025



ΠΙΝΑΚΑΣ ΠΕΡΙΕΧΟΜΕΝΩΝ

A. ΓΕΝΙΚΑ ΣΤΑΤΙΣΤΙΚΑ ΣΤΟΙΧΕΙΑ.....	4
A.1 Γενικά Χαρακτηριστικά Χώρας.....	4
A.2 Δημογραφικά Στοιχεία.....	6
A.3 Βασικά Μακροοικονομικά Μεγέθη ΗΒ	7
B. ΕΠΙΧΕΙΡΗΜΑΤΙΚΟ ΠΕΡΙΒΑΛΛΟΝ	8
B.1 Θεσμικό πλαίσιο.....	8
B.1.1 Νομικές Μορφές Εταιρειών	8
B.1.2 Διαδικασία ίδρυσης εταιρίας	10
B.1.3 Καθεστώς αδειοδοτήσεων	11
B.1.4 Σήμανση / πιστοποίηση προϊόντων (ετικέτες, πιστοποιήσεις)	11
B.1.5 Τιμολόγηση.....	14
B.1.6 Τελωνειακή νομοθεσία (Διαδικασία – Αρχές).....	14
B.1.7 Διαδικασίες εισαγωγής / περιορισμοί εισαγωγών.....	15
B.1.8 Εξασφάλιση πιστώσεων.....	29
B.1.9 Καθεστώς ιδιοκτησίας	30
B.1.10 Εργασιακό καθεστώς	30
B.2 Στρατηγική Εισόδου στην Αγορά του ΗΒ	32
B.2.1 Συνεργασία με Αντιπροσώπους/διανομείς	32
B.2.2 Ίδρυση θυγατρικής/υποκαταστήματος/αντιπροσωπίας/κοινοπραξίας.....	33
B.2.3 Δίκτυα Διανομής.....	34
B.2.4 Προώθηση – Διαφήμιση	38
B.2.5 Πρακτικές οδηγίες.....	40
B.3 Καταναλωτικά Πρότυπα.....	43
B.4 Βιομηχανική Ιδιοκτησία	43



B.4.1 Τι ισχύει για υφιστάμενα δικαιώματα μετά την αποχώρηση του ΗΒ από την ΕΕ	43
B.4.2 Κατοχύρωση νέων δικαιωμάτων διανοητικής ιδιοκτησίας στο ΗΒ.....	45
B.4.3 Ανάλωση δικαιωμάτων διανοητικής ιδιοκτησίας - Παράλληλες εισαγωγές	47
B.4.4 Άμυνα σε περίπτωση καταπάτησης δικαιωμάτων διανοητικής ιδιοκτησίας.....	48
Γ. ΦΟΡΟΛΟΓΙΑ - ΔΑΣΜΟΛΟΓΗΣΗ	49
Γ.1 Συμφωνίες αποφυγής διπλής φορολογίας	49
Γ.2 Φορολογία Φυσικών προσώπων.....	49
Γ.3 Φορολόγηση Επιχειρήσεων	50
Γ.4 Ειδικότεροι φόροι.....	52
Γ.5. Δασμοί - Δασμολόγιο.....	52
Γ.6 Ειδικές Οικονομικές ζώνες (FTZ).....	52
Δ. ΕΠΕΝΔΥΤΙΚΟ ΠΕΡΙΒΑΛΛΟΝ	53
Δ.3.1 Πιστοληπτική ικανότητα ΗΒ.....	55
Δ.3.2 Κίνδυνοι/ προοπτικές	55
Ε. ΔΙΑΓΩΝΙΣΜΟΙ - ΠΡΟΜΗΘΕΙΕΣ.....	57
ΣΤ. ΚΛΑΔΟΙ ΕΙΔΙΚΟΤΕΡΟΥ ΕΝΔΙΑΦΕΡΟΝΤΟΣ ΓΙΑ ΕΛΛΗΝΙΚΕΣ ΕΠΙΧΕΙΡΗΣΕΙΣ.....	58
Ζ. ΧΡΗΣΙΜΑ ΣΤΟΙΧΕΙΑ ΕΠΙΚΟΙΝΩΝΙΑΣ	59



A. ΓΕΝΙΚΑ ΣΤΑΤΙΣΤΙΚΑ ΣΤΟΙΧΕΙΑ

A.1 Γενικά Χαρακτηριστικά Χώρας

Το Ηνωμένο Βασίλειο είναι νησιωτική χώρα που βρίσκεται στη βορειοδυτική ακτή της ηπειρωτικής Ευρώπης, με συνολική έκταση 242.514 τ.χλμ. και με μοναδικά χερσαία σύνορα 360 χλμ. περίπου με τη Δημοκρατία της Ιρλανδίας στη νήσο Ιρλανδία. Το συνολικό έδαφος της χώρας διαμοιράζεται ανάμεσα στις Βρετανικές Νήσους -τα δύο μεγάλα νησιά του Βρετανικού Αρχιπελάγους- και τα πολυάριθμα μικρά νησιά που βρίσκονται κοντά στις βρετανικές ακτές. Η Νήσος του Μαν και τα Νησιά της Μάγχης είναι αυτοδιοικούμενα εδάφη που ονομάζονται Εξαρτήσεις του Στέμματος και έχουν μια ιδιαίτερη συνταγματική σχέση με το Ηνωμένο Βασίλειο καθώς ανήκουν στο Βρετανικό Στέμμα αλλά όχι στο Βρετανικό Κράτος. Το Ηνωμένο Βασίλειο αποτελείται από τις αποκεντρωμένες διοικήσεις Αγγλίας, Ουαλίας, Σκωτίας και Βόρειας Ιρλανδίας. Οι τρεις πρώτες συνιστούν τη Μεγάλη Βρετανία. Η ονομασία Βρετανία πάντως, αναφέρεται στο Ηνωμένο Βασίλειο ως σύνολο.



Πρωτεύουσα είναι το Λονδίνο, από τα κορυφαία εμπορικά, οικονομικά και πολιτιστικά κέντρα του κόσμου. Άλλες μεγάλες πόλεις στην Αγγλία είναι το Μπέρμιγχαμ, το Λίβερπουλ και το Μάντσεστερ. Πρωτεύουσα της Ουαλίας είναι το Κάρντιφ, της Σκωτίας το Εδιμβούργο και της Βόρειας Ιρλανδίας το Μπέλφαστ.

Το πολίτευμα του Ηνωμένου Βασιλείου είναι κοινοβουλευτική συνταγματική μοναρχία. Το Κοινοβούλιο είναι κυρίαρχο και αποτελείται από τη Βουλή των Κοινοτήτων, τη Βουλή των Λόρδων και το Στέμμα. Οι κύριες εργασίες του κοινοβουλίου λαμβάνουν χώρα στα δύο σώματα, αλλά απαιτείται βασιλική συναίνεση προκειμένου ένα νομοσχέδιο να γίνει πράξη του κοινοβουλίου (νόμος). Το Συντηρητικό κόμμα, το εργατικό

κόμμα και το εθνικό κόμμα της Σκωτίας αντιστοιχούν στο πρώτο, δεύτερο και τρίτο μεγαλύτερο κόμμα (σε αριθμό βουλευτών) στη Βουλή των Κοινοτήτων.

Η Βρετανία ήταν αυτοκρατορία με υπερπόντιες αποικίες και κτήσεις που συνέβαλαν καθοριστικά στη διαμόρφωση της οικονομικής της ανάπτυξης και ισχύος. Υπήρξε σημαντική βιομηχανική δύναμη (18ος - 19ος αιώνας) που σταδιακά, μετά τη διάλυση της αυτοκρατορίας και κυρίως μετά τη δεκαετία του '70, μετατράπηκε σε οικονομία υπηρεσιών. Αιχμή του δόρατος αποτελούν οι χρηματοοικονομικές υπηρεσίες, οι οποίες συντηρούν ένα ολόκληρο πλέγμα υποστηρικτικών υπηρεσιών. Σήμερα το Ηνωμένο Βασίλειο είναι η έκτη μεγαλύτερη οικονομία στον κόσμο¹ και μία από τις χώρες - μέλη του ΟΟΣΑ με το υψηλότερο επίπεδο περιφερειακών οικονομικών ανισοτήτων.

Το Ηνωμένο Βασίλειο είναι έντονα πολυπολιτισμικό, εν πολλοίς ως κληρονομιά της αυτοκρατορίας. Τα τελευταία χρόνια τη βρετανική κοινωνία και πολιτική απασχολούν θέματα που αφορούν αυτή την πολυπολιτισμικότητα αλλά και τη μετανάστευση και την εθνική ταυτότητα.

Από την 1^η Φεβρουαρίου του 2020, το Ηνωμένο Βασίλειο είναι επισήμως χώρα εκτός Ευρωπαϊκής Ένωσης. Η [Συμφωνία Αποχώρησης του Ηνωμένου Βασιλείου από την Ευρωπαϊκή Ένωση](#) τέθηκε προσωρινά σε ισχύ στις 31 Ιανουαρίου 2020. Η β' φάση της διαδικασίας εξόδου περιλάμβανε μεταβατική περίοδο ένδεκα μηνών, η οποία έληξε στις 31 Δεκεμβρίου 2020.

¹Στοιχεία IMF, World Economic Outlook database: Απρίλιος 2023, [World Economic Outlook Database, April 2024 \(imf.org\)](#)



Η Συμφωνία Εμπορίου και Συνεργασίας, που υπεγράφη στις 30 Δεκεμβρίου 2020, αποτελεί πλέον τη βάση για τις σχέσεις του ΗΒ με την ΕΕ στους εξής κύριους τομείς:

- Κινητικότητα και εργασία πολιτών
- Εισαγωγή και εξαγωγή αγαθών
- Εμπόριο υπηρεσιών και επενδύσεις
- Πνευματική Ιδιοκτησία
- Οδικές Μεταφορές
- Δημόσιες συμβάσεις
- Αλιεία
- Συμμετοχή του ΗΒ σε προγράμματα της ΕΕ

Επιπλέον, κατά τη **Σύνοδο Κορυφής ΗΒ-ΕΕ (Λονδίνο, 19 Μαΐου 2025)** τα δύο μέρη κατέληξαν σε νέα «πολιτική» συμφωνία, η οποία περιλαμβάνει τα ακόλουθα μέτρα οικονομικού-εμπορικού ενδιαφέροντος:

- **Συμφωνία υγειονομικών και φυτοϋγειονομικών μέτρων (SPS):** ΕΕ και ΗΒ συμφώνησαν να εργαστούν για τη σύναψη μιας συμφωνίας SPS, με στόχο την απλοποίηση της διακίνησης τροφίμων και ποτών. Ειδικότερα, η συντριπτική πλειοψηφία των ζωικών και φυτικών προϊόντων θα διακινείται μεταξύ ΗΒ και ΕΕ χωρίς την υποχρέωση προσκόμισης υγειονομικών πιστοποιητικών εξαγωγής ή φυτο-υγειονομικών πιστοποιητικών ή πιστοποιητικών επιθεώρησης για βιολογικά προϊόντα, και χωρίς την υποχρέωση πραγματοποίησης ελέγχων στα σύνορα. Επίσης, η συμφωνία θα καλύπτει τους υγειονομικούς, φυτοϋγειονομικούς κανόνες, την ασφάλεια των τροφίμων και τους γενικούς κανόνες προστασίας των καταναλωτών που ισχύουν για την παραγωγή, τη διανομή και την κατανάλωση αγροδιατροφικών προϊόντων, τη ρύθμιση των ζώντων ζώων και των φυτοφαρμάκων, τους κανόνες για τα βιολογικά προϊόντα, καθώς και τα πρότυπα εμπορίας που ισχύουν για ορισμένους τομείς ή προϊόντα. Επιπρόσθετα, η συμφωνία θα απαιτεί από το ΗΒ να ευθυγραμμιστεί δυναμικά με τους σχετικούς κανόνες της ΕΕ, επί τη βάσει ενός μοντέλου επίλυσης διαφορών με γνώμονα τη διαιτησία και με ανώτατη αρχή το Δικαστήριο της ΕΕ. Παράλληλα, η συμφωνία SPS θα επιτρέψει την εξαγωγή προϊόντων, όπως μπιφτέκια, λουκάνικα και οστρακοειδή, προς την ΕΕ. Πρόκειται για προϊόντα που είχαν σταματήσει να εξάγονται μετά το Brexit, προκαλώντας σοβαρές απώλειες στην βρετανική βιομηχανία τροφίμων.
- **Συμφωνία για την αλιεία:** ΗΒ και ΕΕ κατέληξαν σε «πολιτική» συμφωνία, η οποία επιτρέπει στους Ευρωπαίους αλιείς να συνεχίσουν να αλιεύουν στα ύδατα του ΗΒ μέχρι τον Ιούνιο 2038, χωρίς μείωση στις ποσοτώσεις των Βρετανών αλιέων. Η εν λόγω συμφωνία αποτέλεσε αγκάθι των διαπραγματεύσεων, με το Λονδίνο τελικά να υποχωρεί σε μια 12ετή συμφωνία, ως αντάλλαγμα για μόνιμη συμφωνία στον αγροδιατροφικό τομέα. Υπενθυμίζεται ότι η Συμφωνία Εμπορίου και Συνεργασίας (ΤΣΑ) καθορίζει τους κανόνες για τη βιώσιμη διαχείριση των κοινών ιχθυοαποθεμάτων μεταξύ της ΕΕ και του ΗΒ καθώς και ένα πλαίσιο για ετήσιες διαβουλεύσεις μεταξύ των δύο μερών για τον προσδιορισμό του όγκου του κοινού αποθέματος. Επίσης, καθορίζει τα μερίδια ποσόστωσης που μπορούν να αλιεύουν οι αλιείς της ΕΕ και του ΗΒ, αντίστοιχα, και προβλέπει αμοιβαία πρόσβαση στα ύδατα του άλλου μέρους για την αλιεία των κοινών αποθεμάτων.
- **Συμφωνία για παράταση της συνεργασίας στον τομέα της ενέργειας:** ΕΕ και ΗΒ κατέληξαν σε «πολιτική» συμφωνία για την παράταση της εφαρμογής του ενεργειακού κεφαλαίου της ΤΣΑ, με την πρώτη από αυτές να λαμβάνει χώρα έως τις 31 Μαρτίου 2027, και στη συνέχεια, σε ετήσια βάση. Επίσης, ΕΕ και ΗΒ συμφώνησαν να διερευνήσουν τη συμμετοχή του ΗΒ στην εσωτερική αγορά ηλεκτρικής ενέργειας της ΕΕ, συμπεριλαμβανομένης της χονδρικής και λιανικής πώλησης ηλεκτρικής ενέργειας. ΕΕ και ΗΒ συμφώνησαν, ακόμη, να εργαστούν για τη δημιουργία σύνδεσης μεταξύ των συστημάτων εμπορίας εκπομπών τους. Η ρύθμιση αυτή αναμένεται να ενισχύσει την ενεργειακή ασφάλεια του ΗΒ και να προστατεύσει τις επιχειρήσεις από τον επικείμενο «φόρο άνθρακα» της ΕΕ, ο οποίος, χωρίς συμφωνία, θα κόστιζε στις βρετανικές επιχειρήσεις 800 εκατ. λίρες ετησίως. Τέλος,



επισημαίνεται ότι η εν λόγω συμφωνία αποτυπώνει την επιθυμία του ΗΒ να επανενταχθεί στην κοινή αγορά ενέργειας.

- **Συμφωνία για τις εξαγωγές β/χάλυβα:** ΕΕ και ΗΒ συμφώνησαν να διαφυλάξουν το ιστορικό αδασμολόγητο εμπόριο προϊόντων χάλυβα στην κατηγορία 17. Το ζήτημα αυτό θα αντικατοπτρίζεται δεόντως σε ένα προσαρμοσμένο καθεστώς μετά το 2026 που θα προστατεύει τις εξαγωγές από νέους δασμούς της ΕΕ και που εκτιμάται πως θα εξοικονομήσει 25 εκατ. λίρες ετησίως για τη βιομηχανία χάλυβα.

A.2 Δημογραφικά Στοιχεία

Ο πληθυσμός του Ηνωμένου Βασιλείου στα μέσα του έτους 2021 εκτιμάται ότι ανήλθε σε 67,0 εκατομμύρια, έχοντας σημειώσει αύξηση κατά 3,7 εκατ. (5,9%) περίπου από τα μέσα του έτους 2011². Ο οικονομικά ενεργός πληθυσμός (ηλικίες 16-65) αντιπροσωπεύει το 62,4% του συνολικού πληθυσμού, ενώ οι άνω των 65 ετών το 18,6%.

Η κατανομή του πλούτου διαφοροποιείται σημαντικά ανά περιοχή και περιφέρεια του Ηνωμένου Βασιλείου. Η Αγγλία είναι η πολυπληθέστερη και πλουσιότερη περιοχή, ενώ σε όρους κατά κεφαλήν ΑΕΠ ακολουθούν η Σκωτία, η Βόρεια Ιρλανδία και τελευταία η Ουαλία. Στον παρακάτω πίνακα παρουσιάζονται τα πιο πρόσφατα διαθέσιμα (Στοιχεία Απογραφής 2021) στοιχεία πληθυσμού και πλούτου ανά περιοχή του Ηνωμένου Βασιλείου.

Περίπου 84% του πληθυσμού κατοικεί σε αστικά κέντρα. Μεγάλα αστικά κέντρα σχηματίστηκαν σε βιομηχανικές περιοχές κατά τη διάρκεια του 19ου και των αρχών του 20ου αιώνα. Η μητροπολιτική περιοχή του ευρύτερου Λονδίνου είναι μακράν η μεγαλύτερη. Άλλοι νομοί στην Αγγλία που χαρακτηρίζονται ως μητροπολιτικοί περιλαμβάνουν τα West Midlands, όπου βρίσκεται το Birmingham, το ευρύτερο Manchester, το West Yorkshire με μεγαλύτερη πόλη το Leeds, το Merseyside με κυριότερη πόλη το Liverpool, το South Yorkshire με μεγαλύτερη πόλη το Sheffield και το Tyne and Wear με σημαντικότερες πόλεις το Newcastle upon Tyne και το Sunderland.

ΑΕΠ ανά περιοχή του Ηνωμένου Βασιλείου (Στοιχεία Απογραφής 2021)

Χώρα / περιοχή	Πληθυσμός	ΑΕΠ (εκ. λίρες)	Κατά κεφαλήν ΑΕΠ (λίρες)	Ετήσια αύξηση πραγματικού ΑΕΠ 2020 (%)	Ετήσια αύξηση πραγματικού ΑΕΠ 2021 (%)
Ηνωμένο Βασίλειο	67,0	2.276.715	33.745	-11,0	7,5
Αγγλία	56.536.419	1.961.238	34.690	-11,5	8,9
<i>Βορειοανατολική Αγγλία</i>	2.646.772	65.045	24.575	-13,3	9,4
<i>Βορειοδυτική Αγγλία</i>	7.442.294	220.304	29.681	-12,0	9,9
<i>Yorkshire και The Humber</i>	5.481.431	151.794	27.692	-11,6	9,8
<i>Κεντροανατολική Αγγλία</i>	4.880.094	134.228	27.505	-10,6	9,4
<i>Κεντροδυτική Αγγλία</i>	5.954.240	164.631	27.649	-11,2	8,0
<i>Ανατολική Αγγλία</i>	6.348.096	193.250	30.442	-12,6	9,6
<i>Λονδίνο</i>	8.796.628	526.524	59.855	-11,2	8,5
<i>Νοτιοανατολική Αγγλία</i>	9.294.023	336.201	36.174	-11,0	8,2
<i>Νοτιοδυτική Αγγλία</i>	5.712.840	169.261	29.628	-11,8	8,5
Ουαλία	3.105.410	79.699	25.665	-11,5	9,1
Σκωτία	5.479.900	169.162	30.869	-11,8	7,5

²<https://www.ons.gov.uk/peoplepopulationandcommunity/populationandmigration/populationestimates/bulletins/annualmidyearpopulationestimates/latest>



Χώρα / περιοχή	Πληθυσμός	ΑΕΠ (εκ. λίρες)	Κατά κεφαλήν ΑΕΠ (λίρες)	Ετήσια αύξηση πραγματικού ΑΕΠ 2020 (%)	Ετήσια αύξηση πραγματικού ΑΕΠ 2021 (%)
Βόρεια Ιρλανδία	1.904.578	51.717	27.154	-11,2	9,0
Οικονομική δραστηριότητα που δεν μπορεί να αντιστοιχισθεί σε κάποια χώρα / περιοχή	n/a	14.899	n/a	-5,7	-13,9

Πηγή: https://www.ons.gov.uk/economy/grossdomesticproductgdp/bulletins/reg_ionaleconomicactivitybygrossdomesticproductuk/1998to2021

Σύμφωνα με τα επίσημα δημογραφικά στοιχεία (Στοιχεία Απογραφής 2021), το 87,2% του πληθυσμού στο Ηνωμένο Βασίλειο είναι λευκοί Βρετανοί, ενώ το 12,8% ανήκει σε άλλες εθνοτικές ομάδες, εκ των οποίων ασιατική 4,2%, μαύρη 3%, και μικτή ή άλλη εθνοτική ομάδα. Ωστόσο, η σύνθεση του πληθυσμού διαφοροποιείται σημαντικά στο εσωτερικό του Η.Β. με το Λονδίνο, όπου το 40,2% των κατοίκων ανήκει σε κάποια εκ των ανωτέρω (μη λευκή) εθνοτική ομάδα, να παρουσιάζει τη μεγαλύτερη εθνοτική ποικιλία.

Οι κύριες θρησκείες σε Αγγλία και Ουαλία είναι η χριστιανική (περίπου 57% του πληθυσμού) και η μουσουλμανική (5,5%), ενώ ένα τέταρτο περίπου του πληθυσμού δεν έχει ή δεν δηλώνει θρήσκευμα.

A.3 Βασικά Μακροοικονομικά Μεγέθη ΗΒ

	2020	2021	2022	2023	2024
ΑΕΠ (τρέχουσες τιμές αγοράς, εκατ. λίρες) ³	2.103.486	2.285.400	2.526.428	2.711.185	2.850.989
Μεταβολή ΑΕΠ (%) ⁴	-10,3	8,6	4,8	0,4	1,1
Κατά κεφαλήν ΑΕΠ (τρέχουσες τιμές αγοράς, λίρες) ⁵	31.516	34.119	37.371	39.584	41.184
Ανεργία (%) ⁶	4,6	4,6	3,8	4,1	4,3
Πληθωρισμός (%) ⁷ (2015=100)	0,9	2,6	9,1	7,3	2,5
Έλλειμμα Γενικής Κυβέρνησης* (% ΑΕΠ) ⁸	1,2	11,6	3,7	3,9	2,4
Χρέος Γενικής Κυβέρνησης* (% ΑΕΠ) ⁹	98,8	98,2	94,6	97,2	97,1

³ <https://www.ons.gov.uk/economy/grossdomesticproductgdp/timeseries/ybha/qna>

⁴ <https://www.ons.gov.uk/economy/grossdomesticproductgdp/timeseries/ihyp/qna>

⁵ <https://www.ons.gov.uk/economy/grossdomesticproductgdp/timeseries/ihxt/qna>

⁶ <https://www.ons.gov.uk/employmentandlabourmarket/peoplenotinwork/unemployment/timeseries/mgsx/lms>

⁷ <https://www.ons.gov.uk/economy/inflationandpriceindices/timeseries/d7g7/mm23>

⁸ <https://obr.uk/public-finances-databank-2024-25/>

⁹ <https://www.ons.gov.uk/economy/governmentpublicsectorandtaxes/publicsectorfinance/timeseries/hf6x/pusf>



Ισοζύγιο τρεχουσών συναλλαγών (% ΑΕΠ) ¹⁰	-2,9	-0,4	-2,1	-3,5	-2,7
Συναλλαγματική ισοτιμία (€/\$) ¹¹	1,1240	1,1633	1,1727	1,1497	1,1812
Βασικό επιτόκιο (% τέλους έτους) ¹²	0,1	0,25	3,5	5,25	4,75
Συναλλαγματικά διαθέσιμα (εκ. \$ ΗΠΑ) ¹³	91.350	89.184	81.760	51.791	92.091

Πηγές: Όπως αναφέρονται στα επιμέρους μεγέθη, * Αναφέρεται σε οικονομικό έτος που λήγει το Μάρτιο του έτους αναφοράς

B. ΕΠΙΧΕΙΡΗΜΑΤΙΚΟ ΠΕΡΙΒΑΛΛΟΝ

B.1 Θεσμικό πλαίσιο

Το ΗΒ έχει ένα σύστημα ανοιχτό, διαφανές και φιλικό προς τις επιχειρήσεις, το οποίο ενθαρρύνει τη δημιουργία νέων επιχειρήσεων. Υπάρχουν περισσότερες από 4 εκατομμύρια εταιρείες εγγεγραμμένες στο Ηνωμένο Βασίλειο και πάνω από 500.000 νέες εταιρείες ενσωματώνονται κάθε χρόνο.

Το Μητρώο Εταιρειών (**Companies House**, <https://www.gov.uk/government/organisations/companies-house>) είναι ο βασικός κρατικός οργανισμός αρμόδιος για τη σύσταση και την νόμιμη λειτουργία επιχειρήσεων στο ΗΒ.

Δεν απαιτείται άδεια για να εδραιώσει κανείς την επιχειρηματική του παρουσία στο ΗΒ, παρόλο που υπάρχουν κανονισμοί για τη χρήση εταιρικής επωνυμίας και συγκεκριμένοι επιχειρηματικοί τομείς οι οποίοι απαιτούν άδειες ή έγκριση (όπως ο χρηματοπιστωτικός τομέας, η άμυνα και η πετρελαϊκή έρευνα).

B.1.1 Νομικές Μορφές Εταιρειών

Εταιρεία Περιορισμένης Ευθύνης (Private Limited Company- "Ltd")

Η πλειοψηφία των εγγεγραμμένων εταιρειών στο ΗΒ είναι εταιρείες περιορισμένης ευθύνης με μετοχές. Υπάρχουν, επίσης, οι εταιρικές μορφές ιδιωτικής περιορισμένης ευθύνης ή με εγγύηση ή δημόσιας εταιρείας περιορισμένης ευθύνης. Για περισσότερες πληροφορίες επισκεφθείτε την ιστοσελίδα: <https://www.gov.uk/set-up-limited-company>

Η συντριπτική πλειοψηφία των αλλοδαπών επιχειρήσεων συστήνεται, επίσης, με τη μορφή εταιρείας περιορισμένης ευθύνης, η οποία αποτελεί θυγατρική της εταιρείας στο εξωτερικό.

Ομόρρυθμη Εταιρεία (Partnership)

Οι εταίροι έχουν «εις ολόκληρον» ευθύνη για όλες τις υποχρεώσεις της εταιρείας. Αυτό σημαίνει ότι αν ένας εταίρος ή ένας αριθμός εταίρων αδυνατεί να αναλάβει το μερίδιό του, καθίστανται υπόχρεοι οι

¹⁰ <https://www.ons.gov.uk/economy/nationalaccounts/balanceofpayments/timeseries/aa6h/ukea>

¹¹ https://www.ecb.europa.eu/stats/policy_and_exchange_rates/euro_reference_exchange_rates/html/eurofxref-graph-gbp.en.html

¹² <https://www.bankofengland.co.uk/monetary-policy/the-interest-rate-bank-rate>

¹³ <https://www.bankofengland.co.uk/statistics>



υπόλοιποι (επιπρόσθετα στο δικό τους μερίδιο). Για περισσότερες πληροφορίες επισκεφθείτε την ιστοσελίδα: <https://www.gov.uk/set-up-business-partnership>

Ετερόρρυθμη Εταιρεία (Limited partnerships)

Μία ετερόρρυθμη εταιρεία συνίσταται από:

- ένα ή περισσότερα άτομα που αποκαλούνται «γενικοί εταίροι» και είναι υπεύθυνοι για όλα τα χρέη και τις υποχρεώσεις της εταιρείας, και
- ένα ή περισσότερα άτομα που αποκαλούνται «ετερόρρυθμοι εταίροι» και συνεισφέρουν ένα χρηματικό ποσό ως κεφάλαιο, ή περιουσιακά στοιχεία αποτιμημένα σε ένα δηλωθέν ποσό. Οι ετερόρρυθμοι εταίροι δεν είναι υπεύθυνοι για τα χρέη και τις υποχρεώσεις της εταιρείας πέρα από το ποσό της συνεισφοράς.

Για περισσότερες πληροφορίες επισκεφθείτε την ιστοσελίδα:

[https://www.gov.uk/government/collections/companies-house-guidance-for-limited-companies-partnerships-and-other-company-types#limited-partnerships-\(lps\)](https://www.gov.uk/government/collections/companies-house-guidance-for-limited-companies-partnerships-and-other-company-types#limited-partnerships-(lps))

Εταιρεία περιορισμένης ευθύνης - ΕΠΕ (Limited liability partnership)

Η ΕΠΕ είναι μια εναλλακτική επιχειρηματική μορφή, η οποία παρέχει τα οφέλη της εταιρείας περιορισμένης ευθύνης, αλλά προσφέρει στα μέλη της ευελιξία για την οργάνωση της εσωτερικής δομής τους και των φορολογικών ρυθμίσεών τους όπως σε μια παραδοσιακή εταιρική σχέση.

Για περισσότερες πληροφορίες επισκεφθείτε την ιστοσελίδα:

[https://www.gov.uk/government/collections/companies-house-guidance-for-limited-companies-partnerships-and-other-company-types#limited-liability-partnerships-\(llps\)](https://www.gov.uk/government/collections/companies-house-guidance-for-limited-companies-partnerships-and-other-company-types#limited-liability-partnerships-(llps))

Κοινοπραξία (Joint venture)

Μια εγχώρια ή αλλοδαπή εταιρεία μπορεί να δραστηριοποιηθεί στο ΗΒ μέσω της συνένωσής της με μια βρετανική εταιρεία. Οι εν λόγω κοινοπραξίες (ΚΠ) γίνονται συνήθως με ανώνυμες εταιρείες ή με τη μορφή εταιρικής σχέσης. Για περισσότερες πληροφορίες, παρακαλούμε ανατρέξτε στο:

<https://www.gov.uk/government/publications/joint-ventures-and-competition-law-dos-and-donts/joint-venture-business-advice>

UK Societas (Πρώην Ευρωπαϊκή ανώνυμη εταιρεία -European public limited company (SE))

Η UK Societas είναι μια πρώην Ευρωπαϊκή ανώνυμη εταιρεία (Societas Europaea) η οποία μετατράπηκε σε βρετανική εταιρεία από την 1η Ιανουαρίου 2021 (τέλος της μετάβασης στο Brexit). Δεν επιτρέπεται πλέον η δημιουργία νέων εταιρειών με τη συγκεκριμένη νομική μορφή.

Οι UK Societates που είναι εγγεγραμμένες στο Ηνωμένο Βασίλειο υπόκεινται στην εθνική νομοθεσία που εφαρμόζεται στις ανώνυμες εταιρείες. Διατηρούν τη νομική προσωπικότητα που διέθεταν, θεωρείται ότι εδρεύουν στο ΗΒ και απαιτείται να έχουν ένα ελάχιστο ποσό εγγεγραμμένου μετοχικού κεφαλαίου που ισοδυναμεί με 120.000 ευρώ.

Για περισσότερες πληροφορίες σχετικά με τη λειτουργία της UK Societas, μπορείτε να επισκεφθείτε την ιστοσελίδα: <https://www.gov.uk/government/publications/uk-societas/running-a-uk-societas-uks>



Μορφές δραστηριοποίησης αλλοδαπών επιχειρήσεων στο ΗΒ

Αντί της σύστασης εταιρείας στο ΗΒ, οι αλλοδαπές επιχειρήσεις μπορούν να εδραιώσουν την παρουσία τους στο ΗΒ δηλώνοντας «Εγκατάσταση στο ΗΒ» (UK Establishment)¹⁴.

Σημειώνεται ότι το γεγονός ότι μια εταιρεία από το εξωτερικό δραστηριοποιείται στο ΗΒ, δεν σημαίνει αυτόματα ότι πρέπει να εγγραφεί στο Companies House, παρά μόνο όταν έχει κάποιο βαθμό φυσικής παρουσίας στο ΗΒ. Για παράδειγμα, ένας ανεξάρτητος πράκτορας (agent) που δραστηριοποιείται για λογαριασμό της εταιρείας δεν απαιτεί την καταχώριση εγκατάστασης στο ΗΒ.

Για περισσότερες πληροφορίες σχετικά με τον τρόπο δραστηριοποίησης αλλοδαπών εταιρειών ανατρέξτε στον σύνδεσμο: <https://www.gov.uk/register-as-an-overseas-company>) και για τις νομικές υποχρεώσεις αλλοδαπών εταιρειών στον σύνδεσμο: <https://www.gov.uk/government/publications/overseas-companies-in-the-uk-registration-filing-and-disclosure-obligations>

B.1.2 Διαδικασία ίδρυσης εταιρίας

Λεπτομερείς οδηγίες σχετικά με τις απαιτήσεις για τη σύσταση μιας εταιρείας στο ΗΒ είναι διαθέσιμες στην ιστοσελίδα: <https://www.gov.uk/set-up-business>

Για την εγγραφή μιας εταιρείας στο σχετικό μητρώο του Companies House, θα πρέπει να υποβληθούν συγκεκριμένα υποχρεωτικά έγγραφα, όπως το «Καταστατικό Σύστασης της Εταιρείας» και η «Ιδρυτική Πράξη». Η προετοιμασία των εντύπων και η εγγραφή της εταιρείας μπορούν να ολοκληρωθούν σε μία ημέρα, δεδομένου ότι υιοθετείται το Ιδρυτικό και Καταστατικό έγγραφο (η διαδικασία μπορεί να διαρκέσει αρκετά περισσότερο αν απαιτείται εξατομικευμένο Ιδρυτικό και Καταστατικό έγγραφο).

Επισημαίνεται ότι, μια εταιρική επωνυμία δεν μπορεί να επιλεγθεί αν συμπίπτει με αυτή ήδη υπάρχουσας εγγεγραμμένης εταιρείας, ή αν χρησιμοποιεί ορισμένες λέξεις που θεωρούνται ευαίσθητες. Ως εκ τούτου, πριν από την υποβολή αίτησης για τη σύσταση εταιρείας ή από κάποια ενέργεια για την αλλαγή της επωνυμίας της, συνίσταται η διεξαγωγή έρευνας για την εταιρική επωνυμία.

Αναλυτικές οδηγίες σχετικά με τις εταιρικές επωνυμίες παρέχονται στον σύνδεσμο:

<https://www.gov.uk/government/publications/incorporation-and-names>.

Σημειώνεται ότι, από τον Μάρτιο του 2024 και στο πλαίσιο του νόμου για το Οικονομικό Εγκλημα και την Εταιρική Διαφάνεια (Economic Crime and Corporate Transparency Act 2023), εισήχθησαν και ξεκίνησαν να εφαρμόζονται τα ακόλουθα μέτρα:

- Ενίσχυση του ρόλου του Companies House στην καταπολέμηση του οικονομικού εγκλήματος και στην υποστήριξη της οικονομικής ανάπτυξης. Εφαρμογή αυστηρότερων ελέγχων στις επωνυμίες των εταιρειών, νέοι κανόνες για τις διευθύνσεις της καταστατικής έδρας και νέες δηλώσεις νόμιμου σκοπού.
- Νέες απαιτήσεις για την παροχή καταχωρημένης διεύθυνσης ηλεκτρονικού ταχυδρομείου και για την επιβεβαίωση ότι οι προβλεπόμενες μελλοντικές δραστηριότητες της εταιρείας θα είναι νόμιμες.
- Αυξημένα τέλη προκειμένου να ληφθούν υπόψη νέες μελλοντικές δαπάνες
- Υποχρεωτική επαλήθευση ταυτότητας για όποιον ιδρύει, διευθύνει, κατέχει ή ελέγχει μια εταιρεία στο Ηνωμένο Βασίλειο.

¹⁴Η χρήση του όρου «εγκατάσταση στ ΗΒ» (UK Establishment) τερμάτισε τα διαφορετικά καθεστώτα που ίσχυαν μέχρι και το 2009 για το Υποκατάστημα (Branch) και τον Τόπο επιχειρηματικής δραστηριότητας (A place of business) αλλοδαπών εταιρειών.



- Παροχή δυνατότητας σε φυσικά πρόσωπα υποβολής αίτησης απόκρυψης προσωπικών πληροφοριών από παλιότερα έγγραφα, καθώς και αίτησης για την προστασία των προσωπικών πληροφοριών από τη δημόσια θέα λόγω κινδύνου βλάβης.
- Αποτελεσματικότερες εξουσίες έρευνας και επιβολής για το Companies House και νέες εξουσίες για την ανταλλαγή δεδομένων με υπηρεσίες επιβολής του νόμου και άλλα κυβερνητικά τμήματα.

B.1.3 Καθεστώς αδειοδοτήσεων

Δεν απαιτείται ειδική άδεια για την εισαγωγή των περισσότερων προϊόντων στο Ηνωμένο Βασίλειο. Ωστόσο, υπάρχουν ειδικοί κανόνες και μπορεί να απαιτηθούν άδειες ή πιστοποιητικά για την εισαγωγή ορισμένων από τα ακόλουθα:

- ζώα και ζωικά προϊόντα
- φυτά και φυτικά προϊόντα
- τρόφιμα υψηλού κινδύνου
- κτηνιατρικά φάρμακα
- φάρμακα και ελεγχόμενα φάρμακα
- ιστοί και κύτταρα για εφαρμογή σε ανθρώπους
- απόβλητα
- προϊόντα που περιέχουν φθοριούχο αέριο (F Gas)
- πρόδρομα και επικίνδυνα χημικά
- πυρηνικό υλικό
- όπλα, μαχαίρια, ξίφη και άλλα
- όπλα και αγαθά που θα μπορούσαν να χρησιμοποιηθούν για βασανιστήρια ή θανατική ποινή

Αναλυτικές οδηγίες για τις άδειες και πιστοποιητικά εισαγωγής ανά προϊόν μπορείτε να βρείτε στο σύνδεσμο: <https://www.gov.uk/import-goods-into-uk> (Βήμα 6) και στο παρόν, Κεφάλαιο B.1.7 Διαδικασίες εισαγωγής / περιορισμοί εισαγωγών.

B.1.4 Σήμανση / πιστοποίηση προϊόντων (ετικέτες, πιστοποιήσεις)

Στο Ηνωμένο Βασίλειο, η προέλευση, το βάρος και η διάσταση, η χημική σύνθεση και οι κατάλληλες προειδοποιήσεις κινδύνου απαιτούνται για λόγους προστασίας των καταναλωτών για κάθε προϊόν που προσφέρεται για λιανική πώληση. Στην περίπτωση που το προϊόν δεν μπορεί να σημειωθεί, τα δεδομένα μπορεί να περιλαμβάνονται σε οποιαδήποτε συσκευασία ή συνοδευτικό έντυπο υλικό σχετικό με το προϊόν.

Οι ετικέτες¹⁵ δεν πρέπει να είναι παραπλανητικές για σημάνσεις σχετικές με την: α) ποσότητα, β) το μέγεθος, γ) την τιμή, δ) τα συστατικά, ε) τον τόπο, την ημερομηνία και τον τρόπο παραγωγής, στ) την συμβολή και προσφορά του προϊόντος για το τι μπορεί να κάνει καθώς και ζ) τα πρόσωπα ή τους οργανισμούς που το υποστηρίζουν.

Ο παραγωγός θα πρέπει να ακολουθεί τις ειδικότερες οδηγίες σήμανσης που αφορούν πολύτιμα μέταλλα, υποδήματα, τρόφιμα και ποτά και προϊόντα για παιδιά.

Η χρήση της γλώσσας στις ετικέτες είναι η αγγλική χωρίς να αποθαρρύνεται η πολύγλωσση ενημέρωση.

¹⁵ Σχετικές οδηγίες εντοπίζονται στο σύνδεσμο: <https://www.gov.uk/product-labelling-the-law>



Τρόφιμα

Το αρμόδιο βρετανικό Υπουργείο Περιβάλλοντος, Τροφίμων και Αγροτικών Υποθέσεων DEFRA (Department for Environment, Food & Rural Affairs) είναι αρμόδιο για τη ρύθμιση των σχετικών απαιτήσεων μετά την αποχώρηση του Η.Β. από την Ε.Ε.¹⁶

Ήδη, υπό την ηγεσία της κυβέρνησης των Συντηρητικών, η β/κυβέρνηση είχε εξετάσει την υποχρεωτική σήμανση όλων των κρεάτων και γαλακτοκομικών προϊόντων που πωλούνται σε ολόκληρη τη Μεγάλη Βρετανία με την ένδειξη «όχι για την ΕΕ» (“not for EU”). Η πολιτική αυτή, που είχε αρχικά προγραμματιστεί να τεθεί σε ισχύ την 1^η Οκτωβρίου 2024, ανεστάλη λόγω των έντονων ανησυχιών που εκφράστηκαν από εκπροσώπους της εφοδιαστικής αλυσίδας, ενώ τον Οκτώβριο του 2024 η σημερινή κυβέρνηση των Εργατικών ανακοίνωσε την επ’ αόριστον αναβολή της.

Η συγκεκριμένη απόφαση είχε ληφθεί με τον σκοπό να αποτρέψει την παράκαμψη των τελωνειακών ελέγχων της ΕΕ μέσω της Βόρειας Ιρλανδίας, η οποία διατηρεί ανοιχτά σύνορα με τη Δημοκρατία της Ιρλανδίας. Συγκεκριμένα, βάσει του Πλαισίου Windsor, από τον Οκτώβριο του 2023, όλα τα κρέατα και γαλακτοκομικά προϊόντα που αποστέλλονταν από τη Βρετανία στη Βόρεια Ιρλανδία έπρεπε να φέρουν την ετικέτα «not for EU». Η απόφαση για την επέκταση της σήμανσης σε όλη τη Βρετανία ήταν μέρος της συμφωνίας που επιτεύχθηκε με το Δημοκρατικό Ενωτικό Κόμμα τον Ιανουάριο του 2024. Σύμφωνα μάλιστα με αυτή, λοιπά τρόφιμα, όπως φρούτα και λαχανικά, ψάρια και σύνθετα τρόφιμα (π.χ. πίτσα) θα έπρεπε να φέρουν την ίδια σήμανση αρχής γενομένης τον Ιούλιο του 2025. Κατά συνέπεια, με την επέκταση της σήμανσης σε ολόκληρη τη Μεγάλη Βρετανία, το ΗΒ σκόπευε να αντιμετωπίσει μια κατάσταση, όπου η εφοδιαστική αλυσίδα της Βόρειας Ιρλανδίας θα επηρεαζόταν αρνητικά ως αποτέλεσμα των απαιτήσεων σήμανσης, βάσει του Πλαισίου Windsor.

Ωστόσο, με πρόσφατη ανακοίνωσή του (5.6.2025), το β/Υπουργείο Περιβάλλοντος, Τροφίμων και Αγροτικών Υποθέσεων (DEFRA) δημοσίευσε την επίτευξη μιας «άτυπης» συμφωνίας μεταξύ των κυβερνήσεων ΗΒ, Ουαλίας και Σκωτίας, σχετικά με τον τρόπο παρακολούθησης της κατάστασης εφοδιασμού αγροδιατροφικών προϊόντων στην αγορά της Βόρειας Ιρλανδίας. Στόχος της συμφωνίας είναι η εξασφάλιση της αδιάλειπτης προμήθειας αγροδιατροφικών προϊόντων στη Βόρεια Ιρλανδία και η λήψη αναγκαίων μέτρων για την επίτευξη του εν λόγω στόχου. Πλέον, με τη νέα συμφωνία η κυβέρνηση εγκατέλειψε την ιδέα της εισαγωγής μιας τέτοιας σήμανσης σε ολόκληρη τη Μεγάλη Βρετανία. Αντ' αυτού, δεσμεύτηκε να παρακολουθεί την κατάσταση της αγοράς της Βόρειας Ιρλανδίας και να ενεργεί, εάν και εφόσον παραστεί ανάγκη. Εάν για παράδειγμα υπάρξουν ικανά στοιχεία (π.χ. εμπορικές ροές ή αναφορές από εταιρείες) ή ενδείξεις ότι η αγορά της Βόρειας Ιρλανδίας επηρεάζεται αρνητικά και σε σημαντικό βαθμό από την πολιτική αυτή, δεν θα αποκλείεται η λήψη σχετικών μέτρων, π.χ. η εισαγωγή μιας ετικέτας που θα ισχύει για ολόκληρη τη Μεγάλη Βρετανία για τα εν λόγω αγροδιατροφικά προϊόντα. Ωστόσο, επισημαίνεται ότι βάσει του Πλαισίου Windsor, η σήμανση θα εξακολουθεί να ισχύει για προϊόντα που διακινούνται στο πλαίσιο του Σχεδίου Λιανικής Μετακίνησης (Retail Movement Scheme) στη Βόρεια Ιρλανδία.

Ταυτόχρονα, η DEFRA δημοσίευσε έγγραφο πολιτικής, το οποίο αποτυπώνει τη διαδικασία λήψης αποφάσεων, σε περίπτωση εισαγωγής της σήμανσης «όχι για την ΕΕ» για συγκεκριμένα προϊόντα που πωλούνται στη Μεγάλη Βρετανία. Μάλιστα, το εν λόγω έγγραφο αναλύει τον τρόπο παρακολούθησης της κατάστασης εφοδιασμού καθώς και τον τρόπο κοινοποίησης των δεδομένων στις κυβερνήσεις της Ουαλίας και της Σκωτίας. Η τελική απόφαση θα ληφθεί από τον Υπουργό Εξωτερικών, ο οποίος θα λάβει επίσης υπόψη το ευρύτερο κοινωνικό πλαίσιο, π.χ. τη σημασία του προϊόντος για την αγορά της Βόρειας

¹⁶<https://www.food.gov.uk/business-guidance/packaging-and-labelling> και <https://www.gov.uk/guidance/food-labelling-giving-food-information-to-consumers#show-the-name-and-address-of-the-food-business-operator>



Ιρλανδίας. Υπάρχουν, ωστόσο, και ορισμένες εξαιρέσεις, όπως η περίπτωση των μικρών επιχειρήσεων, οι οποίες δεν θα υποχρεούνται σε σήμανση (η έννοια της μικρής επιχείρησης ορίζεται στον β/Νόμο περί Εταιρειών του 2006). Σε κάθε περίπτωση, η β/κυβέρνηση ελπίζει ότι τίποτα από τα ανωτέρω δεν θα είναι απαραίτητο, εάν ΗΒ και ΕΕ διαπραγματευτούν και καταλήξουν σε μια συμφωνία SPS στο προσεχές μέλλον.

Νέες απαιτήσεις σήμανσης (Labelling) τροφίμων προέλευσης ΕΕ από 1.1.2024

-Αναγραφή Υπευθύνου Επιχείρησης Τροφίμων (Food Business Operator-FBO)

Από την 1η Ιανουαρίου 2024, όλα τα προσσκευασμένα τρόφιμα και ποτά που διατίθενται προς πώληση στη ΜΒ πρέπει να αναγράφουν στην ετικέτα **επωνυμία και ταχυδρομική διεύθυνση Υπεύθυνου Επιχείρησης Τροφίμων** (Food Business Operator-FBO) εντός ΗΒ. Εάν η επιχείρηση παραγωγός των τροφίμων δεν βρίσκεται στο ΗΒ, θα πρέπει συμπεριληφθεί ως FBO στην ετικέτα η **διεύθυνση εισαγωγέα** που βρίσκεται στο ΗΒ. Τα στοιχεία του FBO εντός ΗΒ πρέπει να αναγράφονται στη συσκευασία ή στην ετικέτα των τροφίμων, συνήθως δε επικολούνται ως ξεχωριστή ετικέτα πάνω στη συσκευασία. Δεν αρκεί πλέον η αναγραφή διεύθυνσης FBO που βρίσκεται σε χώρα της ΕΕ.

Σημειώνεται ότι η ανωτέρω απαίτηση **δεν ισχύει για τη Β.Ιρλανδία**-τα τρόφιμα που πωλούνται στη Β.Ιρλανδία μπορούν να συνεχίσουν να αναγράφουν μόνο διεύθυνση FBO που βρίσκεται στην ΕΕ.

-Αναγραφή χωρών προέλευσης

Από την 1 Ιανουαρίου 2024, για τα προϊόντα των οποίων δεν είναι διαθέσιμα τα στοιχεία κάθε επιμέρους χώρας καταγωγής, οι ενδείξεις «ΕΥ/ Non-EU» θα πρέπει να αντικατασταθούν με τις ενδείξεις **«non-UK» ή «UK and non-UK»**. Εφαρμόζονται σε:

- α) ζωικά προϊόντα όπως: νωπό και κατεψυγμένο βοδινό και μοσχαρίσιο, χοιρινό κρέας και κρέας κοτόπουλου, κιμάς κρέατος, μέλι, αυγά κλπ),
- β) ελαιόλαδο,
- γ) φρούτα και λαχανικά,
- δ) διαλύτες εκχύλισης,
- ε) τρόφιμα βαθιάς κατάψυξης.

Σήμανση βιολογικών προϊόντων

Μετά την αποχώρηση του ΗΒ από την ΕΕ, τα θέματα της πιστοποίησης και της επισήμανσης των εμπορευμάτων, γενικώς, ρυθμίζονται από την συμφωνία Εμπορίου και Συνεργασίας (ΣΕΣ)¹⁷ Ε.Ε. – Η.Β. Για τα βιολογικά προϊόντα προβλέπεται η εφαρμογή των αρχών της μη διακριτικής μεταχείρισης και της αμοιβαιότητας, μέσω της αναγνώρισης της ισοδυναμίας (equivalence) από τα δύο μέρη της αντίστοιχης νομοθεσίας τους. Ισοδυναμία σημαίνει πως το κάθε μέρος αναγνωρίζει ισότιμα την νομοθεσία, τους κανονισμούς, τις προϋποθέσεις, τον έλεγχο και το σύστημα πιστοποίησης του άλλου μέρους.

Ένα προϊόν επισημαίνεται ως βιολογικό όταν τουλάχιστον το 95% των συστατικών κατά μεικτό βάρος είναι βιολογικά συστατικά.

Τρόφιμα και ζωοτροφές πιστοποιημένα στην ΕΕ ως οργανικά θα αναγνωρίζονται ως τέτοια στη ΜΒ μέχρι την 1^η Φεβρουαρίου 2027, οπότε και θεσπίζεται η υποχρέωση προσκόμισης Πιστοποιητικού Επιθεώρησης (certificate of inspection - COI) για την εισαγωγή στη Μεγάλη Βρετανία οργανικών τροφίμων από την Ευρωπαϊκή Ένωση. Συνεπώς, προς το παρόν δεν απαιτείται το εν λόγω πιστοποιητικό.

Λεπτομέρειες και ενδεχόμενη επικαιροποίηση των οδηγιών ανακοινώνονται στη θέση: <https://www.gov.uk/guidance/importing-and-exporting-organic-food>

¹⁷Εντοπίζεται στον σύνδεσμο: https://ec.europa.eu/info/strategy/relations-non-eu-countries/relations-united-kingdom/eu-uk-trade-and-cooperation-agreement_en



Όσον αφορά την Βόρειο Ιρλανδία¹⁸, σχετικά με τις εξαγωγές βιολογικών προϊόντων από την Ε.Ε. δεν υπάρχουν αλλαγές, καθώς η Βόρειος Ιρλανδία σύμφωνα με το πρωτόκολλο Βορείου Ιρλανδίας/Δημοκρατίας της Ιρλανδίας παραμένει στην ενιαία αγορά της Ε.Ε. Επίσης, δεν υφίσταται καμία αλλαγή στις μεταφορές βιολογικών αγαθών από την Βόρεια Ιρλανδία στη Μεγάλη Βρετανία. Για τις μεταφορές βιολογικών τροφίμων από τη Μεγάλη Βρετανία στη Βόρειο Ιρλανδία απαιτείται πιστοποιητικό επιθεώρησης χρησιμοποιώντας το σύστημα της Ε.Ε. TRACES NT.

B.1.5 Τιμολόγηση

Η επεξεργασία της πολιτικής τιμολόγησης θα πρέπει να λαμβάνει υπ' όψιν :

- Την επίπτωση που η συναλλαγματική ισοτιμία μπορεί να έχει στα κέρδη.
- Εάν η τιμολόγηση με βάση το κόστος ή την αξία του προϊόντος είναι καλύτερη για το συγκεκριμένο προϊόν ή την συγκεκριμένη υπηρεσία.
- Τι χρεώνουν οι επιχειρήσεις του Η. Β. για παρόμοια αγαθά και υπηρεσίες.
- Πώς οι Βρετανοί καταναλωτές αξιολογούν το συγκεκριμένο προϊόν ή υπηρεσία.
- Αν θα προτιμηθεί η τακτική της χρέωσης διαφορετικών τιμών σε διαφορετικούς πελάτες. Π.χ. μειωμένες τιμές για χρήστες εκτός αιχμής, τους ηλικιωμένους πολίτες ή τους συχνούς χρήστες ή εάν θα προτιμηθεί μια ποικιλία τακτικών τιμολόγησης.

Καθορισμός τιμών

Η βρετανική νομοθεσία περί ανταγωνισμού απαγορεύει μια συμφωνία μεταξύ ενός εμπόρου λιανικής πώλησης και ενός προμηθευτή, βάσει της οποίας ο έμπορος λιανικής πώλησης συμφωνεί να μεταπωλεί προϊόντα ή υπηρεσίες είτε σε τιμή που καθορίζεται από τον προμηθευτή είτε σε επίπεδο ελάχιστης τιμής που ορίζει ο προμηθευτής. Οι προμηθευτές μπορούν να θέτουν συνιστώμενες και μη δεσμευτικές τιμές λιανικής για τα προϊόντα τους ή να θέτουν μέγιστες τιμές πάνω από τις οποίες οι λιανοπωλητές ή οι διανομείς τους δεν μπορούν να μεταπωλούν τα προϊόντα τους.

Τιμολόγηση εισαγωγής

Οι τιμές εισαγωγής για τα προϊόντα που εισέρχονται στο Ηνωμένο Βασίλειο από χώρα της Ε.Ε. αποτελούνται γενικά από το κόστος προϊόντος, πλέον την ασφάλιση, πλέον το φορτίο, με ΦΠΑ που εισπράττεται επί της συνολικής αξίας¹⁹. Η τιμολόγηση τελικών χρηστών πρέπει να περιλαμβάνει τα έξοδα τοπικής αποθήκευσης, παράδοσης, πωλήσεων και υποστήριξης, καθώς και το περιθώριο για τους διανομείς, τους χονδρεμπόρους και τους εμπόρους λιανικής πώλησης.

B.1.6 Τελωνειακή νομοθεσία (Διαδικασία – Αρχές)

Το Ηνωμένο Βασίλειο αποχώρησε από την Ευρωπαϊκή Ένωση και ταυτόχρονα από την τελωνειακή ένωση της ΕΕ, την ενιαία αγορά και τον χώρο ΦΠΑ. Η Συμφωνία Εμπορίου και Συνεργασίας (ΣΕΣ) μεταξύ ΕΕ και ΗΒ, η οποία τέθηκε σε ισχύ από την 1^η Ιανουαρίου 2021, προβλέπει τη συνέχιση του εμπορίου άνευ δασμών και δασμολογικών ποσοστώσεων και είναι διαθέσιμη στην ελληνική γλώσσα στο σύνδεσμο: https://ec.europa.eu/info/strategy/relations-non-eu-countries/relations-united-kingdom/eu-uk-trade-and-cooperation-agreement_el.

¹⁸ Σχετικές οδηγίες εντοπίζονται στο σύνδεσμο: <https://www.gov.uk/guidance/apply-for-an-eu-ecolabel>

¹⁹ Αναλυτικά για κάθε κατηγορία προϊόντος ή υπηρεσίας, ο συντελεστής ΦΠΑ που επιβάλλεται εντοπίζεται στο σύνδεσμο <https://www.gov.uk/guidance/rates-of-vat-on-different-goods-and-services>.



Η ΣΕΣ ΗΒ-ΕΕ διασφάλισε μηδενικούς δασμούς και ποσοτώσεις σε αγαθά που διακινούνται μεταξύ της ΕΕ και του ΗΒ (βλ. <https://www.gov.uk/government/publications/summary-the-uks-new-relationship-with-the-eu/summary-the-uks-new-relationship-with-the-eu-importing-and-exporting-goods>), υπό την προϋπόθεση ότι αυτά τα αγαθά πληρούν τους κανόνες προέλευσης (Rules of Origin²⁰). Οι κανόνες προέλευσης καθορίζουν την «οικονομική εθνικότητα» ενός αγαθού με βάση την προέλευση των προϊόντων ή των υλικών (ή των εισροών) που χρησιμοποιούνται στην παραγωγή τους. Για να επωφεληθούν από τους μηδενικούς δασμούς, οι επιχειρήσεις οφείλουν να αποδείξουν την προέλευση των αγαθών τους. Ένα προϊόν χαρακτηρίζεται ως «προϊόν καταγωγής», εάν «παράγεται εξ ολοκλήρου» στο Ηνωμένο Βασίλειο και την ΕΕ ή έχει ουσιαστικά υποστεί μετατροπή σε μία ή και στις δύο αγορές (βλ. <https://trade.ec.europa.eu/access-to-markets/en/content/presenting-rosa>).

B.1.7 Διαδικασίες εισαγωγής / περιορισμοί εισαγωγών

Στις 30 Αυγούστου 2023 δημοσιεύτηκε από τη βρετανική κυβέρνηση το σχέδιο για τον τρόπο λειτουργίας των βρετανικών συνόρων (Border Target Operating Model²¹), το οποίο αφορά στη διαμόρφωση ενός νέου καθεστώτος τελωνειακών ελέγχων για τις εμπορευματικές συναλλαγές με τη Μεγάλη Βρετανία²² (MB), με στόχο την απλοποίηση και ψηφιοποίηση των τελωνειακών ελέγχων στις εισαγωγές από όλες τις χώρες, συμπεριλαμβανομένης της ΕΕ.

Το BTOM θεσπίζει για πρώτη φορά την υποχρέωση ελέγχου από το ΗΒ των εισαγωγών προέλευσης ΕΕ και η εφαρμογή του έχει ξεκινήσει ήδη από τα τέλη Ιανουαρίου 2024. Με το εν λόγω σχέδιο υιοθετείται μια νέα προσέγγιση στους ελέγχους ασφαλείας (εφαρμοστέους σε όλες τις εισαγωγές), καθώς και στους υγειονομικούς και φυτοϋγειονομικούς ελέγχους (εφαρμοστέους στις εισαγωγές προϊόντων ζωικής και φυτικής προέλευσης στη MB) στα σύνορα. Ειδικότερα, ανακοινώνεται η έναρξη υποχρέωσης προσκόμισης υγειονομικών και φυτοϋγειονομικών πιστοποιητικών για την εισαγωγή προϊόντων ζωικής και φυτικής προέλευσης στη MB, όπως και η έναρξη υποχρέωσης υποβολής δήλωσης ασφάλειας και προστασίας. Επίσης, καθορίζεται ο τρόπος πραγματοποίησης των ελέγχων μέσω νέων διαδικασιών απλοποίησης, ψηφιοποίησης και σύστασης της νέας Ενιαίας Εμπορικής Θυρίδας της MB (UK Single Trade Window).

Το BTOM προβλέπει δύο βασικές κατηγορίες προϊόντων υγειονομικού και φυτοϋγειονομικού ενδιαφέροντος ως ακολούθως:

α) **φυτά και προϊόντα φυτικής προέλευσης,**

β) **ζώντα ζώα, προϊόντα ζωικής προέλευσης και ζωικά υποπροϊόντα.**

Τα προϊόντα υγειονομικού και φυτοϋγειονομικού ενδιαφέροντος κατηγοριοποιήθηκαν με βάση την επικινδυνότητα (υψηλή, μεσαία Α, μεσαία Β, χαμηλή) που αντιπροσωπεύουν για την υγεία και την καλή διαβίωση των ζώων, την ασφάλεια των τροφίμων και τη βιοασφάλεια, σε συνδυασμό με τον κίνδυνο κάθε επιμέρους χώρας προέλευσης. Το BTOM αντιστοιχεί την υποχρέωση προαναγγελίας (pre-notification), προσκόμισης υγειονομικών πιστοποιητικών και την πυκνότητα των συνοριακών ελέγχων με την κατηγορία κινδύνου των εισαγόμενων προϊόντων.

²⁰ <https://www.gov.uk/government/collections/rules-of-origin-for-goods-moving-between-the-uk-and-eu>

²¹ <https://www.gov.uk/government/publications/the-border-target-operating-model-august-2023>.

²² Περιλαμβάνει τις Αγγλία, Ουαλία και Σκωτία. Όχι τη Βόρεια Ιρλανδία.



1. ΦΥΤΑ ΚΑΙ ΠΡΟΪΟΝΤΑ ΦΥΤΙΚΗΣ ΠΡΟΕΛΕΥΣΗΣ

Για την εισαγωγή φυτών και προϊόντων φυτικής προέλευσης από την ΕΕ στη Μεγάλη Βρετανία, απαιτούνται από 31 Ιανουαρίου 2024, τα ακόλουθα δύο βήματα:

1. Ανεύρεση της κατηγορίας κινδύνου για το εισαγόμενο προϊόν (υψηλή, μεσαία Α, μεσαία Β, χαμηλή) σύμφωνα με τα προβλεπόμενα στο BTOM.

2. Εφαρμογή των υγειονομικών και φυτοϋγειονομικών (SPS) κανόνων για τη συγκεκριμένη κατηγορία κινδύνου

2.1 Εάν το προϊόν/εμπόρευμα εμπίπτει στην κατηγορία υψηλού ή μεσαίου κινδύνου Α, απαιτούνται:

α) ενημέρωση των βρετανικών αρχών πριν την άφιξη του προϊόντος στη ΜΒ (προαναγγελία, CHED) μέσω του συστήματος [IPAFFS](#),

β) υποχρέωση προσκόμισης φυτοϋγειονομικού πιστοποιητικού από την αρμόδια αρχή της χώρας προέλευσης του προϊόντος (πρέπει να έχει εκδοθεί το αργότερο 13 ημέρες πριν ή μετά την ημερομηνία αναχώρησης της αποστολής από τη χώρα εξαγωγής)²³,

γ) τα προϊόντα υψηλού κινδύνου θα συνεχίσουν να υποβάλλονται σε ελέγχους εγγράφων, ταυτότητας ή σε φυσικό έλεγχο αναλόγως του προϊόντος (ποσοστά 5, 30 ή 100%),

δ) καταβολή σχετικών τελών (για Αγγλία βλ. <https://planthealthportal.defra.gov.uk/trade/imports/imports-from-the-eu/import-fees/eu-imports-to-england-and-wales-fees/>, για Σκωτία βλ. <https://www.legislation.gov.uk/ssi/2021/159/regulation/2/made>).

Για εισαγωγές στο ΗΒ φυτών και φυτικών προϊόντων υψηλού ή μεσαίου κινδύνου Α, μέσω του λιμένα Dover ή του Eurotunnel, καταβάλλεται επίσης το τέλος κοινής χρήσης ([common user charge](#)).

2.2 Εάν το προϊόν/εμπόρευμα εμπίπτει στην κατηγορία μεσαίου κινδύνου Β, απαιτούνται:

α) υποχρέωση προσκόμισης φυτοϋγειονομικού πιστοποιητικού από την αρμόδια αρχή της χώρας προέλευσης του προϊόντος, αλλά όχι προαναγγελία μέσω του συστήματος [IPAFFS](#),

β) τα προϊόντα μέτριου κινδύνου προέλευσης ΕΕ υποβάλλονται σε περιορισμένους ελέγχους εγγράφων, ταυτότητας ή σε φυσικό έλεγχο (ποσοστό 3%).

2.3 Εάν το προϊόν/εμπόρευμα εμπίπτει στην κατηγορία χαμηλού κινδύνου, δεν απαιτείται καμία ενέργεια.

Αναλυτικές πληροφορίες για την εισαγωγή φυτών και φυτικών προϊόντων από την ΕΕ στο ΗΒ μπορείτε να αναζητήσετε στον ακόλουθο σύνδεσμο: <https://www.gov.uk/guidance/import-plants-and-plant-products-from-the-eu-to-great-britain###%20%20Get%20a%20phytosanitary%20certificate>

Πλήρης κατάλογος των φυτών και προϊόντων φυτικής προέλευσης που εμπίπτουν σε όλες τις κατηγορίες επικινδυνότητας του BTOM είναι διαθέσιμος στον σύνδεσμο της πύλης φυτικής υγείας:

<https://planthealthportal.defra.gov.uk/trade/imports/target-operating-model-tom/tom-risk-categorisations>

Για να μάθετε ποιοι φυτοϋγειονομικοί έλεγχοι ισχύουν για ένα συγκεκριμένο φυτό ή φυτικό προϊόν, συμβουλευτείτε τον ακόλουθο σύνδεσμο: <https://www.gov.uk/guidance/check-plant-health-information-and-import-rules>

²³ Εάν εισάγετε φυτά από την ΕΕ στη Μεγάλη Βρετανία, ενδέχεται να μπορείτε να χρησιμοποιήσετε το ePhyto. Ένα πιστοποιητικό ePhyto είναι το ηλεκτρονικό ισοδύναμο μιας έντυπης έκδοσης ενός φυτοϋγειονομικού πιστοποιητικού. Η χρήση του ePhyto επιτρέπει στις χώρες να ανταλλάσσουν πληροφορίες με ασφάλεια και μπορεί να επιτρέψει την αντιγραφή των πληροφοριών από το ePhyto στην ειδοποίηση εισαγωγής σας. Αυτή η διαδικασία είναι γνωστή ως κλωνοποίηση.



Σχετικά με τη συχνότητα των ελέγχων που σχετίζονται με τα ως άνω προϊόντα, περισσότερες πληροφορίες μπορείτε να αναζητήσετε εδώ: <https://planthealthportal.defra.gov.uk/trade/imports/imports-from-the-eu/import-fees/frequency-of-plant-health-import-inspections-across-gb-from-22-july-2022/>

Επισημαίνεται ότι όλα τα φρούτα και τα λαχανικά μεσαίας επικινδυνότητας (A ή B) προέλευσης ΕΕ λαμβάνουν όμοια μεταχείριση με τα φρούτα και λαχανικά χαμηλής επικινδυνότητας, ήτοι εξαιρούνται από τους ελέγχους εισαγωγής φυτο-υγειονομικών ελέγχων και τις απαιτήσεις προαναγγελίας και φυτο-υγειονομικής πιστοποίησης στο ΗΒ και δεν επιβαρύνονται με τα σχετικά τέλη. Η εν λόγω διευκόλυνση αποτελούσε προσωρινό μέτρο, το οποίο είχε αρχικώς προβλεφθεί να λήξει την 31^η Ιανουαρίου 2025, στη συνέχεια την 1^η Ιουλίου 2025 και πρόσφατα παρατάθηκε μέχρι την **31^η Ιανουαρίου 2027**.

Για την καλύτερη κατανόηση των ανωτέρω ακολουθεί αναλυτικός πίνακας:

	Πολύ υψηλής και υψηλής επικινδυνότητας (π.χ. φυτά προς φύτευση)	Μεσαίας επικινδυνότητας A (κομμένα άνθη)	Μεσαίας επικινδυνότητας B (φυτικά προϊόντα, π.χ. φρούτα και λαχανικά, προς το παρόν λογίζονται ως χαμηλής επικινδυνότητας)	Χαμηλής επικινδυνότητας (όλα τα υπόλοιπα φυτικά προϊόντα σύμφωνα με τον Κανονισμό της ΕΕ 2019/2072)
Προαναγγελία	Ναι	Ναι	Όχι	Όχι
Φυτοϋγειονομικό πιστοποιητικό εξαγωγής	Ναι	Ναι	Ναι	Όχι (αλλά συνοδεύονται από εμπορικό έγγραφο)
Έλεγχος εγγράφων	100%	3% από την ΕΕ	3% από την ΕΕ	0%
Έλεγχος ταυτότητας	5, 30 ή 100% ανάλογα το είδος	3% από την ΕΕ	3% από την ΕΕ	0%
Φυσικός έλεγχος	5, 30 ή 100% ανάλογα το είδος	3% από την ΕΕ	3% από την ΕΕ	0%

2. ΖΩΝΤΑ ΖΩΑ, ΠΡΟΪΟΝΤΑ ΖΩΙΚΗΣ ΠΡΟΕΛΕΥΣΗΣ ΚΑΙ ΖΩΙΚΑ ΥΠΟΠΡΟΪΟΝΤΑ

Από 31 Ιανουαρίου 2024, για την εισαγωγή ζώντων ζώων ή προϊόντων ζωικής προέλευσης από την ΕΕ στη Μεγάλη Βρετανία, απαιτούνται τα ακόλουθα δύο βήματα:

1. Ανεύρεση της κατηγορίας κινδύνου για το εισαγόμενο προϊόν (υψηλή, μεσαία ή χαμηλή) σύμφωνα με τα προβλεπόμενα στο TOM.

Για την ανεύρεση της κατηγορίας κινδύνου για το εισαγόμενο προϊόν, μπορείτε να ακολουθήσετε δύο μεθόδους:

1.1 Τους συνοπτικούς πίνακες. Οι πίνακες δίνουν μια επισκόπηση του τρόπου κατηγοριοποίησης των διαφορετικών ειδών προϊόντων. Δεν παρέχουν τις κατηγορίες κινδύνων για συγκεκριμένους κωδικούς εμπορευμάτων.

1.2 Τους καταλόγους με κωδικούς εμπορευμάτων. Η ανεύρεση γίνεται είτε με χρήση του κωδικού εμπορεύματος είτε με χρήση του καταλόγου εμπορευμάτων (διαφορετικά φύλλα εργασίας του Excel).

Ειδικά για τα προϊόντα μεσαίου κινδύνου, έχουν διαμορφωθεί τρία επίπεδα κινδύνου (M1, M2, M3) ως ακολούθως:



M1: η συνέπεια της μη συμμόρφωσης με τους όρους εισαγωγής είναι πιθανό να είναι διαχειρίσιμη ή αποδεκτή (βασικό ποσοστό επιθεωρήσεων 1%),

M2: η συνέπεια της μη συμμόρφωσης με τους όρους εισαγωγής θα μπορούσε να αποτελέσει σημαντικό κίνδυνο για τη δημόσια υγεία ή την υγεία των ζώων (βασικό ποσοστό επιθεωρήσεων μεταξύ 10% και 15%)

M3: η συνέπεια της μη συμμόρφωσης με τους όρους εισαγωγής είναι πιθανό να αποτελέσει σημαντικό κίνδυνο για τη βιοασφάλεια ή τη δημόσια υγεία (βασικό ποσοστό επιθεωρήσεων 30%).

Ειδική κατηγορία: Σύνθετα προϊόντα²⁴

Όλα τα σύνθετα προϊόντα προέλευσης ΕΕ

- είτε περιλαμβάνονται στην κατηγορία χαμηλού κινδύνου του TOM
- είτε δεν περιλαμβάνονται σε καμία κατηγορία κινδύνου του TOM, επειδή επί του παρόντος εξαιρούνται και θα συνεχίσουν να εξαιρούνται από τους επίσημους ελέγχους εισαγωγής δυνάμει του Άρθρου 6 της Απόφασης (ΕΚ) 275/2007 (σχετικά με τους καταλόγους ζώων και προϊόντων που πρέπει να υποβάλλονται σε ελέγχους στους Συνοριακούς Σταθμούς Ελέγχου).

Εάν ένα προϊόν είναι σύνθετο και εάν εξαιρείται από τους κανόνες εισαγωγής, δείτε [εδώ](#).

2. Εφαρμογή των υγειονομικών και φυτουγειονομικών (SPS) κανόνων για τη συγκεκριμένη κατηγορία κινδύνου

2.1 Εάν το προϊόν/εμπόρευμα εμπίπτει στην κατηγορία χαμηλού κινδύνου, απαιτούνται:

- α) ενημέρωση των βρετανικών αρχών πριν την άφιξη του προϊόντος στη ΜΒ μέσω του συστήματος [IPAFFS](#),
- β) συνοδευτικό του προϊόντος εμπορικό έγγραφο από τον προμηθευτή,
- γ) είσοδος στη ΜΒ μέσω καθορισμένου σημείου εισόδου όπου λειτουργεί Συνοριακός Σταθμός Επιθεώρησης ([BCP](#)) για τον έλεγχο του εμπορεύματος. Για την είσοδο των προϊόντων προέλευσης ΕΕ μέσω λιμανιών της δυτικής ακτής, θα ακολουθήσει διαφορετική ημερομηνία εφαρμογής.

Δεν προβλέπεται υποχρέωση προσκόμισης υγειονομικού πιστοποιητικού ούτε και υποβολή του εμπορεύματος σε ελέγχους εγγράφων, ταυτότητας ή σε φυσικό έλεγχο. Ενδέχεται να εφαρμοστούν φυσικοί έλεγχοι, εάν διαπιστωθεί συγκεκριμένος κίνδυνος.

2.2 Εάν το προϊόν/εμπόρευμα εμπίπτει στην κατηγορία μεσαίου κινδύνου, απαιτούνται:

- α) ενημέρωση των βρετανικών αρχών πριν την άφιξη του προϊόντος στη ΜΒ μέσω του συστήματος [IPAFFS](#),
- β) υποχρέωση προσκόμισης υγειονομικού πιστοποιητικού από την αρμόδια αρχή της χώρας προέλευσης του προϊόντος,
- γ) είσοδος στη ΜΒ μέσω καθορισμένου σημείου εισόδου όπου λειτουργεί Συνοριακός Σταθμός Επιθεώρησης ([BCP](#)) για τον έλεγχο του εμπορεύματος. Ενδέχεται να υποβληθούν σε ελέγχους εγγράφων, ταυτότητας ή σε φυσικό έλεγχο. Για την είσοδο των προϊόντων προέλευσης ΕΕ μέσω λιμανιών της δυτικής ακτής, θα ακολουθήσει διαφορετική ημερομηνία εφαρμογής.

2.3 Εάν το προϊόν/εμπόρευμα εμπίπτει στην κατηγορία υψηλού κινδύνου, απαιτούνται:

- α) ενημέρωση των βρετανικών αρχών πριν την άφιξη του προϊόντος στη ΜΒ μέσω του συστήματος [IPAFFS](#),
- β) υποχρέωση προσκόμισης υγειονομικού πιστοποιητικού από την αρμόδια αρχή της χώρας προέλευσης του προϊόντος,

²⁴ Τα σύνθετα προϊόντα περιέχουν αθροιστικά τα ακόλουθα: επεξεργασμένα προϊόντα ζωικής προέλευσης για ανθρώπινη κατανάλωση και φυτικά προϊόντα ως κύριο συστατικό.



γ) υποβολή σε φυσικούς ελέγχους εισαγωγής και ελέγχους ταυτότητας.

Για τον τρόπο συμπλήρωσης υγειονομικού πιστοποιητικού για την εξαγωγή ζώων και ζωικών προϊόντων, δείτε [εδώ](#).

Πλήρης κατάλογος ζώντων ζώων, προϊόντων ζωικής προέλευσης και ζωικών υποπροϊόντων που εμπίπτουν στις τρεις κατηγορίες επικινδυνότητας του BTOM καθώς και οι κανόνες εισαγωγής για εκάστη κατηγορία είναι διαθέσιμοι στον σύνδεσμο:

<https://www.gov.uk/government/publications/risk-categories-for-animal-and-animal-product-imports-to-great-britain>

Για την καλύτερη κατανόηση των ανωτέρω ακολουθεί αναλυτικός πίνακας:

Είδος	Υψηλής επικινδυνότητας (ζώντα ζώα, ζωικά υποπροϊόντα, εξαιρούνται άλογα, ζώα ζωολογικών κήπων και ορισμένα υδρόβια ζώα)	Μεσαίας επικινδυνότητας (M1-3) (π.χ. ωμό, απλής ψύξης ή κατεψυγμένο κρέας, γαλακτοκομικά προϊόντα)	Χαμηλής επικινδυνότητας (π.χ. αυτοσυντηρούμενα αγαθά)
Προαναγγελία	Ναι	Ναι	Ναι
Υγειονομικό πιστοποιητικό εξαγωγής	Ναι	Ναι	Όχι (αλλά συνοδεύονται από εμπορικό έγγραφο)
Έλεγχος εγγράφων	100%	1-30%	0%
Έλεγχος ταυτότητας	100%	1-30%	0%
Φυσικός έλεγχος	100%	1-30%	0%, αλλά ενδέχεται να υπόκεινται σε μη τακτικούς ελέγχους ή σε ελέγχους βάσει πληροφοριών

Κατηγοριοποίηση προϊόντων ελληνικού εξαγωγικού ενδιαφέροντος

Είδος	Κατηγορία κινδύνου
Ζώντα ζώα	Υψηλή
Προϊόντα ζωικής προέλευσης συντηρούμενα σε θερμοκρασία περιβάλλοντος	Χαμηλή, όταν πληρούνται όλα τα παρακάτω κριτήρια. Το προϊόν: <ul style="list-style-type: none"> – Συντηρείται σε θερμοκρασία περιβάλλοντος. – Κατά την παρασκευή του, υπέστη διαδικασία ή άλλη επεξεργασία (π.χ. κονσερβοποίηση) για την εξάλειψη ή τη μείωση των μικροοργανισμών σε αποδεκτό επίπεδο. – Επισημαίνεται με σαφήνεια ότι προορίζεται για ανθρώπινη κατανάλωση. – Είναι καλά συσκευασμένο ή σφραγισμένο σε εμφανώς καθαρά δοχεία. – Συνοδεύεται από εμπορικό έγγραφο και επισημαίνεται σε επίσημη γλώσσα κ-μ ΕΕ, όπου δίδονται πληροφορίες για τη φύση του εμπορεύματος, την ποσότητα και τον αριθμό των συσκευασιών, τη χώρα προέλευσης, τον παρασκευαστή και τα συστατικά του. – Δεν πρόκειται για παρασκευάσματα για βρέφη, για παρασκευάσματα δεύτερης βρεφικής ηλικίας, ή για τροφές για ειδικούς ιατρικούς σκοπούς.
Σύνθετα προϊόντα	Χαμηλή.



	Σημείωση: Εμπορεύματα που εξαιρούνται επί του παρόντος από τους επίσημους ελέγχους δυνάμει του Άρθρου 6 της Απόφασης (ΕΚ) 275/2007 (σχετικά με τους καταλόγους ζώων και προϊόντων που πρέπει να υποβάλλονται σε ελέγχους στους Συνοριακούς Σταθμούς Ελέγχου), θα εξακολουθήσουν να εξαιρούνται.
Βρεφικό γάλα, φαγητό για ειδικούς ιατρικούς σκοπούς και βρεφικές τροφές	Μεσαία
Γάλα για ανθρώπινη κατανάλωση	Μεσαία
Γαλακτοκομικά προϊόντα και προϊόντα με βάση το πρωτόγαλα για ανθρώπινη κατανάλωση, που διατηρούνται σε θερμοκρασίες κατάψυξης ή ψύξης (Κατηγορία II) – που περιέχουν ανεπεξέργαστο γάλα	Μεσαία
Γαλακτοκομικά προϊόντα και προϊόντα με βάση το πρωτόγαλα για ανθρώπινη κατανάλωση, που διατηρούνται σε θερμοκρασίες κατάψυξης ή ψύξης (Κατηγορία II) – που δεν περιέχουν ανεπεξέργαστο γάλα	Χαμηλή
Αλλευτικά προϊόντα υδατοκαλλιέργειας και δίθυρα μαλάκια για ανθρώπινη κατανάλωση, τα οποία δεν βρίσκονται μέσα σε ερμητικά σφραγισμένα δοχεία που προορίζονται να τα σταθεροποιήσουν σε θερμοκρασία περιβάλλοντος (Κατηγορία II)	Μεσαία
Αλλευτικά προϊόντα, άλλα από αυτά της Κατηγορίας II και άλλα από ψάρια ελεύθερης αλιείας.	Μεσαία
Ψάρια ελεύθερης αλιείας	Χαμηλή
Μέλι	Χαμηλή
Κρέας (συμπεριλαμβανομένου του κιμά) εκτός από το εκείνο που αναφέρεται στην Κατηγορία II, και προϊόντα τέτοιου κρέατος, για ανθρώπινη κατανάλωση	Μεσαία
Κρέας κουνελιού και θηράματος και προϊόντα τέτοιου κρέατος για ανθρώπινη κατανάλωση	Μεσαία
Κρέας πουλερικών και προϊόντα κρέατος πουλερικών για ανθρώπινη κατανάλωση	Μεσαία
Πηγμένο λίπος ζωικής προέλευσης για ανθρώπινη κατανάλωση	Χαμηλή

Στον παραπάνω πίνακα, ο χαρακτηρισμός «Κατηγορία II» αναφέρεται στην κατηγορία κινδύνου του Παραρτήματος 1 του Εκτελεστικού Κανονισμού (ΕΕ) 2129/2019.

Αλλαγές από 31 Ιανουαρίου 2024

Το BTOM θεσπίζει από τα τέλη Ιανουαρίου 2024 την υποχρέωση προ-αναγγελίας για όλες τις εισαγωγές τροφίμων ζωικής προέλευσης από την ΕΕ μέσω του συστήματος IPAFFS καθώς και την υποχρέωση υποβολής ενός Κοινού Υγειονομικού Εγγράφου Εισόδου (Common Health Entry Document/CHED). Το CHED αντικαθιστά την Κοινοποίηση Εισαγωγής (Import Notification/IMP) που ίσχυε παλιότερα και διευκολύνει την εισαγωγή των ψηφιακών υγειονομικών πιστοποιητικών. Η ηλεκτρονική πιστοποίηση λαμβάνει χώρα στην πλατφόρμα TRACES και αποδεικνύεται από επαληθεύσιμο αρχείο σε μορφή PDF, το οποίο αναρτάται στο σύστημα IPAFFS. Ως εκ τούτου, δεν απαιτείται έντυπο πιστοποιητικό που να συνοδεύει το φορτίο. Οδηγίες για τους εξαγωγείς της ΕΕ σχετικά με τη λήψη αρχείου PDF δύναται να αναζητηθούν στον ιστότοπο TRACES (https://food.ec.europa.eu/animals/traces_en).



Τα ισχύοντα υποδείγματα υγειονομικών πιστοποιητικών είναι διαθέσιμα στον σύνδεσμο: <https://www.gov.uk/government/collections/health-certificates-for-animal-and-animal-product-imports-to-great-britain>

2.3 ΑΛΙΕΥΜΑΤΑ

Ειδικά για τις εμπορευματικές εισαγωγές ψαριών και αλιευτικών προϊόντων στο ΗΒ για ανθρώπινη κατανάλωση, πέραν των όσων αναφέρθηκαν ανωτέρω σχετικά με την κατηγορία κινδύνου BTOM και την τήρηση των υγειονομικών κανόνων, ισχύουν οι κατωτέρω προϋποθέσεις. Συγκεκριμένα:

1. Υποβολή αλιευτικών εγγράφων

Για την εισαγωγή ψαριών και αλιευτικών προϊόντων στο ΗΒ (εξαιρουμένων των ψαριών της ΕΕ στη Βόρεια Ιρλανδία), είναι απαραίτητη η προσκόμιση επικυρωμένου πιστοποιητικού αλιευμάτων από την αρμόδια αρχή της χώρας όπου είναι νηολογημένο ή αδειοδοτημένο το αλιευτικό σκάφος.

Η μορφή του πιστοποιητικού αλιευμάτων ποικίλλει ανάλογα με τη χώρα προέλευσης, ωστόσο, είναι απαραίτητη η αναγραφή συγκεκριμένων πληροφοριών, όπως στοιχεία σκάφους, κωδικός είδους και κωδικός εμπορεύματος και βάρος.

Εάν το ψάρι ή το προϊόν αλιείας έχει υποστεί επεξεργασία ή αποθήκευση σε χώρα διαφορετική από την οποία είναι νηολογημένο ή αδειοδοτημένο το αλιευτικό σκάφος, θα χρειαστούν επιπλέον:

- δήλωση μεταποίησης που έχει εγκριθεί από την αρμόδια αρχή της χώρας όπου έγινε η επεξεργασία του ψαριού
- αποδεικτικό αποθήκευσης που εκδίδεται από την αρμόδια αρχή της χώρας όπου αποθηκεύτηκε.

Τα ως άνω έγγραφα (συμπεριλαμβανομένου του πιστοποιητικού αλιευμάτων) βοηθούν στην καταπολέμηση της παράνομης, λαθραίας και άναρχης αλιείας και συνήθως αναφέρονται ως έγγραφα ΙΥΥ (Illegal, Unreported, Unregulated fishing documents).

Η υποβολή των απαιτούμενων εγγράφων ΙΥΥ (πιστοποιητικό αλιευμάτων, δήλωση μεταποίησης ή αποδεικτικό αποθήκευσης) στην αρμόδια υγειονομική αρχή του λιμένα πρέπει να λάβει χώρα:

- 72 ώρες πριν για εισαγωγές δια θαλάσσης,
- 4 ώρες πριν για εισαγωγές δια σιδηροδρομικής και αεροπορικής σύνδεσης,
- 2 ώρες πριν για οδικές εισαγωγές.

Οι λιμενικές υγειονομικές αρχές χρεώνουν τέλος για τον έλεγχο των εγγράφων ΙΥΥ, το οποίο ποικίλλει, καθώς κάθε αρχή ορίζει τις δικές της τιμές ανάλογα με το κόστος της.

Όλα τα έγγραφα ΙΥΥ πρέπει να αναρτηθούν στο IPAFFS, κατ' αντιστοιχία με το BTOM, καθώς και στο Port Health Interactive Live Information System (PHILIS), εάν η αρμόδια υγειονομική αρχή λιμένων ή η τοπική αρχή χρησιμοποιεί αυτό το σύστημα.

2. Άμεσες εκφορτώσεις από ξένα αλιευτικά σκάφη στο ΗΒ

Όλα τα ξένα αλιευτικά σκάφη που εκφορτώνουν αλιεύματα απευθείας στο ΗΒ πρέπει να εκφορτώνουν σε λιμάνι που έχει οριστεί από την Επιτροπή Αλιείας του Βορειοανατολικού Ατλαντικού (North East Atlantic Fisheries Commission/NEAFC), ακόμη και αν εκφορτώνουν ψάρια που αλιεύονται εκτός της περιοχής της σύμβασης NEAFC.

Τα ξένα σκάφη που αλιεύουν ψάρια εκτός αυτής της περιοχής θα υπόκεινται σε ελέγχους ΙΥΥ στους ίδιους λιμένες. Αντίθετα, τα ξένα σκάφη που αλιεύουν ψάρια εντός της περιοχής της σύμβασης NEAFC και εκφορτώνουν απευθείας στο ΗΒ πρέπει να υποβάλουν το έντυπο κρατικού ελέγχου λιμένα της NEAFC (Port State Control Form/PSC1) πριν από την εκφόρτωση.



Τα ξένα σκάφη (εκτός από τα πλοία της ΕΕ που εκφορτώνουν στη Βόρεια Ιρλανδία) θα πρέπει επίσης να συμπληρώσουν:

- έντυπο προηγούμενης ειδοποίησης (prior notification form),
- δήλωση πριν από την εκφόρτωση (pre-landing declaration),
- πιστοποιητικό αλιεύματος (catch certificate).

Οι υπηρεσίες αλιείας είναι υπεύθυνες για τον έλεγχο των πιστοποιητικών αλιευμάτων για άμεσες εκφορτώσεις ψαριών στο ΗΒ. Οι υπηρεσίες αλιείας είναι:

- ο Οργανισμός Διαχείρισης Ναυτιλίας ([Marine Management Organisation](#)) στην Αγγλία,
- το Υπουργείο Γεωργίας, Περιβάλλοντος και Αγροτικών Υποθέσεων ([DAERA](#)) στη Β. Ιρλανδία,
- η Διεύθυνση Ναυτικών της Κυβέρνησης της Σκωτίας ([the Marine Directorate of the Scottish Government](#)),
- η κυβέρνηση της Ουαλίας ([Welsh Government](#)).

Για περισσότερες πληροφορίες, μπορείτε να ανατρέξετε στον ακόλουθο σύνδεσμο: <https://www.gov.uk/guidance/importing-or-moving-fish-to-the-uk>

Τέλος Κοινής Χρήσης (Common User Charge/CUC)

Από τις 30 Απριλίου 2024, επιβάλλεται τέλος κοινής χρήσης (CUC) επί των εισαγόμενων προϊόντων :

α) που εισέρχονται στη Μεγάλη Βρετανία μέσω του λιμανιού του Dover και της σήραγγας του Eurotunnel, και

β) που είναι επιλέξιμα για έλεγχο σε κρατικές εγκαταστάσεις συνοριακού σταθμού ελέγχου (BCP).

Το CUC είναι σχεδιασμένο για να ανακτήσει το πλήρες κόστος λειτουργίας των **κρατικών εγκαταστάσεων** των συνοριακών σταθμών ελέγχου και δεν εφαρμόζεται σε λιμάνια ιδιωτικών συμφερόντων (ξεχωριστές χρεώσεις). Το CUC συνιστά **κατ' αποκοπή χρέωση (ύψους £10 ή £29)** και επιβάλλεται ανεξαρτήτως ποσότητας ή αξίας και ανεξαρτήτως εάν το εισαγόμενο αγαθό επιλεγθεί για φυσικό έλεγχο.

Τι δεν περιλαμβάνεται στο πεδίο εφαρμογής;

- Φυτά και φυτικά προϊόντα χαμηλής και μεσαίας Β επικινδυνότητας, για τα οποία δεν υφίσταται υποχρέωση προαναγγελίας τους μέσω του συστήματος IPAFFS.
- Φυτά και φυτικά προϊόντα που θα ελεγχθούν σε εσωτερικό (inland) σημείο ελέγχου.
- Αγαθά για προσωπική χρήση που μεταφέρονται μέσω Eurostar, Eurotunnel ή μέσω των ακτοπλοϊκών επιβατικών υπηρεσιών του λιμανιού Dover.

Πώς υπολογίζεται το CUC;

- Το CUC υπολογίζεται για κάθε εμπορική γραμμή (commodity line) σε ένα κοινό υγειονομικό έγγραφο εισόδου (CHED), επί τη βάση του βαθμού επικινδυνότητας (υψηλού, μεσαίου ή χαμηλού), ακόμη κι αν όλες οι εμπορικές γραμμές υπόκεινται στον ίδιο εμπορικό κωδικό.
- Η μέγιστη χρέωση για κάθε CHED περιορίζεται στις 5 εμπορικές γραμμές, ακόμη κι αν αναγράφονται περισσότερες των 5, και ανέρχεται στις 145 λίρες (5X29).
- Ως εμπορική γραμμή νοείται η ποσότητα των αγαθών που καταγράφεται ως ξεχωριστή γραμμή σε ένα CHED.

Ποιος θα καταβάλλει το CUC;

- Το πρόσωπο ή ο οργανισμός **που υποβάλλει την αναγγελία εισαγωγής** (import notification) μέσω του συστήματος IPAFFS είναι υπεύθυνος για:

- το φορτίο από τη στιγμή της αναγγελίας μέχρι τη στιγμή που το φορτίο φθάνει στο σημείο εισόδου είτε στο λιμάνι του Dover είτε στο Eurotunnel στη MB,

- την πληρωμή του CUC για κάθε φορτίο (εκτός εάν ο αναγγέλλων λειτουργεί κατ' εντολή του εισαγωγέα, οπότε ο εισαγωγέας υποχρεούται στην πληρωμή)



- πρέπει να είναι επιχείρηση καταγεγραμμένη στο βρετανικό μητρώο. Διαφορετικά, είθισται να ορίζεται κάποιο ενδιάμεσο πρόσωπο (βλ. εκτελωνιστής).
- Οι έμποροι τιμολογούνται στο τέλος κάθε μήνα, ενώ, σε περίπτωση μη συμμόρφωσης, θα επιβάλλονται πρόσθετες χρεώσεις.

Ακολουθεί πίνακας προεπισκόπησης του τέλους κοινής χρήσης, ανάλογα με τον τύπο προϊόντος και τον βαθμό επικινδυνότητας.

Commodity type	Imports	Transits
Low risk animal products	£10	£10
Medium risk animal products	£29	£10
High risk animal products	£29	£10
High risk food and feed of non-animal origin (HRFNAO)	£29	No common user charge
Low risk plants and plant products	No common user charge	No common user charge
Medium risk B plants and plant products	No common user charge	No common user charge
Medium risk A plants and plant products	£29	No common user charge
High risk plants and plant products	£29	No common user charge

3. ΕΜΦΙΑΛΩΜΕΝΟ ΝΕΡΟ

Η αυτόματη αναγνώριση του φυσικού μεταλλικού νερού προέλευσης ΕΕ στη Μεγάλη Βρετανία έπαυσε στις 7/1/2022. Οι παραγωγοί φυσικού μεταλλικού νερού που παράγεται εκτός του Ηνωμένου Βασιλείου πρέπει να υποβάλουν αίτηση νέας αναγνώρισης για να το διαθέσουν στη Μεγάλη Βρετανία. Λεπτομέρειες είναι διαθέσιμες στο σύνδεσμο: <https://www.gov.uk/guidance/recognition-of-natural-mineral-water-inside-and-outside-the-uk>

4. ΕΙΔΗ ΠΟΥ ΥΠΟΚΕΙΝΤΑΙ ΣΕ ΕΙΔΙΚΟ ΦΟΡΟ ΚΑΤΑΝΑΛΩΣΗΣ

Τα είδη στα οποία επιβάλλεται ειδικός φόρος κατανάλωσης υπόκεινται σε έλεγχο μέσω του ηλεκτρονικού συστήματος CHIEF (Customs Handling of Import and Export Freight)²⁵. Λεπτομέρειες είναι διαθέσιμες στο σύνδεσμο: <https://www.gov.uk/guidance/importing-excise-goods-to-the-uk-from-the-eu>.

5. ΦΑΡΜΑΚΑ

Η Συμφωνία Εμπορίου και Συνεργασίας μεταξύ ΕΕ και ΗΒ προβλέπει την αμοιβαία αναγνώριση των επιθεωρήσεων που διενεργούνται από κάθε μέρος, όπως και την αποδοχή των επίσημων εγγράφων Ορθών Παρασκευαστικών Πρακτικών που εκδίδουν.

5.1 Ελεγχόμενα φάρμακα και πρόδρομες χημικές ουσίες

Οι Βρετανοί εισαγωγείς και εξαγωγείς θα πρέπει να εξασφαλίζουν ειδική άδεια πριν τη διεξαγωγή εμπορίου ελεγχόμενων φαρμάκων και πρόδρομων χημικών ουσιών²⁶. Κατάλογος των ελεγχόμενων φαρμάκων περιλαμβάνεται στη βρετανική νομοθεσία περί κατάχρησης ναρκωτικών φαρμάκων και συγκεκριμένα:

²⁵ Η διαδικασία ένταξης στο σύστημα εντοπίζεται στο σύνδεσμο: <https://www.gov.uk/government/publications/import-and-export-request-for-chief-access-c1800>

²⁶ <https://www.gov.uk/guidance/controlled-drugs-import-and-export-licences>



- στα Τμήματα I, II, III και IV του Καταλόγου 2 του “Misuse of Drugs Act 1971”:
<https://www.legislation.gov.uk/ukpga/1971/38/schedule/2>
- στους Καταλόγους 1 ως 5 των “Misuse of Drugs Regulations 2001”:
<https://www.legislation.gov.uk/uksi/2001/3998/contents>

Οι Βρετανοί εισαγωγείς και εξαγωγείς θα πρέπει να διαθέτουν άδεια εγχώριας εμπορίας των εν λόγω προϊόντων, πριν την υποβολή αίτησης για άδεια εισαγωγής ή εξαγωγής. Η αίτηση γίνεται ηλεκτρονικά στο National Drugs Control System, στο οποίο οι ενδιαφερόμενοι θα πρέπει να ανοίξουν λογαριασμό (NDS account). Εφόσον αυτός εγκριθεί, θα τους ζητούνται πληροφορίες για τους εμπορικούς τους εταίρους στο εξωτερικό και για τα ελεγχόμενα φάρμακα που εμπορεύονται. Υποχρέωσή τους είναι ακόμα η άμεση υποβολή αίτησης ηλεκτρονικής έγκρισης της πραγματικής εμπορευόμενης ποσότητας, με την αποστολή των προϊόντων. Σε διαφορετική περίπτωση, η άδειά τους μπορεί να ανασταλεί. Εξακολουθεί από 1/1/2021 η απαίτηση φυσικής παρουσίασης στα σύνορα της άδειας εισαγωγής ελεγχόμενων φαρμάκων.

5.2 Φάρμακα για ανθρώπινη χρήση

Για την εισαγωγή φαρμάκων για ανθρώπινη χρήση²⁷ απαιτείται αναγραφή στις τελωνειακές διασαφήσεις και καταχώριση στα αντίστοιχα ηλεκτρονικά συστήματα κανονιστικής πληροφόρησης αδειοδότησης των φαρμάκων. Στις τελωνειακές διασαφήσεις θα πρέπει να αναγράφονται τα στοιχεία της άδειας παραγωγού, χονδρεμπόρου και καταχώρισης δραστικού συστατικού.

5.3 Κτηνιατρικά φάρμακα

Τα κτηνιατρικά φάρμακα προέλευσης ΕΕ των οποίων η χρήση έχει εγκριθεί στο ΗΒ δεν υπόκεινται σε πρόσθετες απαιτήσεις εισαγωγής. Κατάλογος των εγκεκριμένων κτηνιατρικών φαρμάκων είναι διαθέσιμος εδώ: <https://www.gov.uk/check-animal-medicine-licensed>

Απαιτείται προηγούμενη έγκριση για τη χρήση κτηνιατρικών φαρμάκων στο ΗΒ, εκτός αν αυτά εισάγονται με ειδικό καθεστώς, για το οποίο ο εισαγωγέας χρειάζεται ειδική άδεια. Άδεια εισαγωγής απαιτείται και για την εισαγωγή κτηνιατρικών φαρμάκων που περιέχουν πρόδρομες χημικές ουσίες ναρκωτικών φαρμάκων

ΠΡΟΤΥΠΑ ΣΥΜΜΟΡΦΩΣΗΣ ΚΑΤΑΝΑΛΩΤΙΚΩΝ ΠΡΟΪΟΝΤΩΝ (ΕΚΤΟΣ ΤΡΟΦΙΜΩΝ)

Από την 1/1/2021 όλα τα καταναλωτικά προϊόντα εκτός τροφίμων που εισάγονται στη Μεγάλη Βρετανία από την ΕΕ πρέπει να συμμορφώνονται με τους κανόνες ασφάλειας και επισήμανσης που ισχύουν για τα αντίστοιχα προϊόντα προέλευσης τρίτων χωρών, διαθέσιμοι εδώ: <https://www.gov.uk/guidance/product-safety-for-businesses-a-to-z-of-industry-guidance>

ΣΗΜΑΝΣΗ CE

Με την αποχώρηση από την ΕΕ, το Ηνωμένο Βασίλειο προέβλεψε τη σήμανση UKCA (UK Conformity Assessed), σε αναλογία με τη σήμανση CE, για τη δήλωση συμμόρφωσης ενός προϊόντος με τις προδιαγραφές ασφάλειας της Μεγάλης Βρετανίας. Με νεότερη ανακοίνωσή του, το Υπουργείο Επιχειρήσεων, Ενέργειας και Βιομηχανικής Στρατηγικής γνωστοποίησε ότι παρατείνεται μέχρι τις 31/12/2027 η δυνατότητα χρήσης της σήμανσης CE αντί της UKCA για τη διάθεση στη Μεγάλη Βρετανία προϊόντων στα οποία αυτή απαιτείται

²⁷ <https://www.gov.uk/guidance/import-a-human-medicine>



Λεπτομέρειες είναι διαθέσιμες στους συνδέσμους <https://www.gov.uk/guidance/placing-manufactured-goods-on-the-market-in-great-britain> και <https://www.gov.uk/guidance/using-the-ukca-marking>

ΕΤΑΙΡΕΙΕΣ ΟΔΙΚΩΝ ΜΕΤΑΦΟΡΩΝ

Οδηγίες για τις εταιρείες οδικών μεταφορών και τους επαγγελματίες οδηγούς φορτηγών αυτοκινήτων που εκτελούν οδικές εμπορευματικές μεταφορές μεταξύ Μεγάλης Βρετανίας και ΕΕ είναι διαθέσιμες στο σύνδεσμο: <https://www.gov.uk/guidance/transporting-goods-between-great-britain-and-the-eu-by-roro-freight-guidance-for-hauliers> και στη διαδικτυακή πύλη Agora: <https://agora.mfa.gr/infofiles-menu/infofile/73080>

ΤΑΞΙΝΟΜΗΣΗ ΑΓΑΘΩΝ

Οι επιχειρήσεις είναι υπεύθυνες για τη σωστή ταξινόμηση των αγαθών (<https://www.gov.uk/guidance/finding-commodity-codes-for-imports-or-exports>) και την καταγραφή της προέλευσης των αγαθών (<https://www.gov.uk/government/collections/rules-of-origin-for-goods-moving-between-the-uk-and-eu>). Περισσότερες πληροφορίες παρέχονται στον κατωτέρω ηλεκτρονικό σύνδεσμο: <https://www.gov.uk/guidance/proving-originating-status-and-claiming-a-reduced-rate-of-customs-duty-for-trade-between-the-uk-and-eu> Αποδεικνύοντας το καθεστώς καταγωγής και διεκδίκηση μειωμένου συντελεστή τελωνειακού δασμού για τις συναλλαγές μεταξύ ΗΒ και ΕΕ.

Οι επιχειρήσεις μπορούν να ταξινομήσουν τα εμπορεύματά τους οι ίδιες ή με τη βοήθεια τελωνειακών διαμεσολαβητών, για να διασφαλίσουν ότι τα εμπορεύματα ταξινομούνται σωστά. Οι επιχειρήσεις που εισάγουν αγαθά μπορούν να ελέγξουν τους ισχύοντες δασμολογικούς δασμούς και συντελεστές ΦΠΑ στο Ηνωμένο Βασίλειο χρησιμοποιώντας το εργαλείο HMRC Trade Tariff (<https://www.gov.uk/trade-tariff>).

ΤΗΡΗΣΗ ΤΩΝ ΑΠΑΙΤΗΣΕΩΝ ΑΣΦΑΛΕΙΑΣ ΚΑΙ ΠΡΟΣΤΑΣΙΑΣ

Η ΕΕ απαιτεί δηλώσεις ασφάλειας (Safety and Security Declaration) και προστασίας για τις εισαγωγές και τις εξαγωγές στη Μεγάλη Βρετανία. Η κυβέρνηση του Ηνωμένου Βασιλείου απαιτεί αυτές τις διασαφήσεις για εισαγωγές από την ΕΕ από την **31^η Ιανουαρίου 2025** (<https://www.gov.uk/government/publications/preparing-for-the-new-safety-and-security-declaration-requirements/get-ready-for-safety-and-security-declaration-requirements-for-importing-goods-from-the-eu>).

ΒΟΗΘΕΙΑ ΕΙΔΙΚΩΝ

Η υποβολή τελωνειακών διασαφήσεων²⁸ ενδέχεται να είναι περίπλοκη. Το Border Operating Model (PDF) συνιστά όπως οι επιχειρήσεις χρησιμοποιήσουν έναν τελωνειακό διαμεσολαβητή που μπορεί να πράξει για λογαριασμό τους. Η HMRC διαθέτει ενημερωμένες λίστες εκτελωνιστών και φορέων ταχείας εκμετάλλευσης δεμάτων (<https://www.gov.uk/guidance/list-of-customs-agents-and-fast-parcel-operators>).

ΧΡΗΣΙΜΟΙ ΣΥΝΔΕΣΜΟΙ

- Οδηγίες σχετικά με τις διαδικασίες HMRC για εισαγωγή και εξαγωγή αγαθών (<https://www.gov.uk/government/collections/brexit-guidance#importing-and-exporting>).
- Τηλεφωνική γραμμή Βοήθειας Τελωνείων και Διεθνούς Εμπορίου (<https://www.gov.uk/government/organisations/hm-revenue-customs/contact/customs-international-trade-and-excise-enquiries>): 0300 322 9434.

²⁸ <https://www.gov.uk/guidance/making-a-full-import-declaration>



- Κανόνες που ισχύουν για Βόρειο Ιρλανδία: (<https://www.gov.uk/guidance/trading-and-moving-goods-in-and-out-of-northern-ireland>).
- Οδηγός της Ευρωπαϊκής Επιτροπής με θέμα Brexit: Τέλος μεταβατικής περιόδου - Νέοι κανόνες για τους φόρους και τα τελωνεία (<https://op.europa.eu/en/publication-detail/-/publication/b80dec39-9750-11eb-b85c-01aa75ed71a1/language-en>).
- Λεπτομερείς τεχνικές οδηγίες είναι διαθέσιμες στον ηλεκτρ. σύνδεσμο <https://trade.ec.europa.eu/access-to-markets/en/content/getting-started-trade-goods>.

ΜΗ ΕΜΠΟΡΕΥΜΑΤΙΚΕΣ ΕΙΣΑΓΩΓΕΣ

ΜΕΤΑΦΟΡΑ ΠΡΟΪΟΝΤΩΝ ΣΕ ΣΥΝΟΔΕΥΟΜΕΝΕΣ ΑΠΟΣΚΕΥΕΣ

Έμποροι που μεταφέρουν στις αποσκευές τους ή σε μικρό όχημα προϊόντα που δεν υπόκεινται σε έλεγχο, των οποίων η αξία δεν υπερβαίνει τις 1.500 λίρες Αγγλίας, θα πρέπει πριν φτάσουν στη Μεγάλη Βρετανία να υποβάλουν απλή διαδικτυακή διασάφηση, ή εναλλακτικά να το δηλώσουν προφορικά στο σημείο εισόδου τους (σε RedPoint/Channel, αν υπάρχει).

Για εμπορεύματα άνω των 1.500 λιρών ή προϊόντα που υπόκεινται σε έλεγχο, θα πρέπει να προβούν σε πλήρη ηλεκτρονική τελωνειακή διασάφηση πριν από την άφιξή τους στη Μεγάλη Βρετανία. Απαιτούνται συνοπτικές δηλώσεις ασφάλειας εισαγωγών για τις εισαγωγές στη Μεγάλη Βρετανία από την ΕΕ από τις 31 Ιανουαρίου 2025 (Safety and Security Declaration).

ΜΕΤΑΦΟΡΑ ΜΕΤΡΗΤΩΝ

Από την 1/1/2021, άτομα που ταξιδεύουν στη Μεγάλη Βρετανία με περισσότερες από 10.000 λίρες πρέπει να το δηλώνουν. Το ίδιο ισχύει και για εταιρείες ταχυμεταφοράς που μεταφέρουν μετρητά για λογαριασμό μιας επιχείρησης.

Η δήλωση μπορεί να γίνεται διαδικτυακά (<https://www.gov.uk/bringing-cash-into-uk>), μέσω τηλεφώνου, ή με τη συμπλήρωση της έντυπης δήλωσης BOR9011, η οποία υποβάλλεται στο σημείο εισόδου (σε RedPoint/Channel, αν υπάρχει).

ΤΑΧΥΔΡΟΜΙΚΗ ΜΕΤΑΦΟΡΑ ΠΡΟΪΟΝΤΩΝ

Από την 1/1/2021, η κυκλοφορία αγαθών μέσω ταχυδρομείου μεταξύ ΕΕ και Μεγάλης Βρετανίας υπόκειται στις απαιτήσεις διασάφησης που ισχύουν σήμερα για την κυκλοφορία αγαθών μέσω ταχυδρομείου μεταξύ ΗΒ και τρίτων χωρών, δηλαδή:

- Για ταχυδρομικές αποστολές που εισάγονται στη Μεγάλη Βρετανία μέσω του RoyalMailGroup (RMG), θα πρέπει να γίνεται χρήση των τελωνειακών εντύπων CN22/CN23 για τη δήλωση εμπορευμάτων που δεν υπόκεινται σε έλεγχο και δεν υπερβαίνουν σε αξία τις 900 λίρες. Για όλες τις άλλες ταχυδρομικές μεταφορές πρέπει να υποβάλλεται κανονική ηλεκτρονική τελωνειακή διασάφηση.
- Για αγαθά που μεταφέρονται στη Μεγάλη Βρετανία από εταιρείες ταχυμεταφορών (εκτός του RMG), θα πρέπει να γίνεται κανονική ηλεκτρονική τελωνειακή διασάφηση ανά αποστολή, εκτός εάν ο ταχυμεταφορέας έχει άδεια να υποβάλλει μαζική τελωνειακή διασάφηση.
- Το 2021, τόσο οι εταιρείες του RMG όσο και οι εταιρείες ταχυμεταφορών μπορούν να προβαίνουν σε εισαγωγή με αναβολή διασάφησης για αγαθά που δεν υπόκεινται σε ελέγχους.



Πληροφορίες σχετικά με τη διαχείριση ΦΠΑ αποστολών στη Μεγάλη Βρετανία που δεν ξεπερνούν τις 135 λίρες μετά την 1/1/2021 είναι διαθέσιμες στον σύνδεσμο <https://www.gov.uk/government/publications/changes-to-vat-treatment-of-overseas-goods-sold-to-customers-from-1-january-2021/changes-to-vat-treatment-of-overseas-goods-sold-to-customers-from-1-january-2021>

Z. Ειδικές Τελωνειακές Διαδικασίες

1. Εισαγωγή προϊόντων στο ΗΒ, προκειμένου να υποβληθούν σε μία ή περισσότερες εργασίες τελειοποίησης

Οι βρετανικές επιχειρήσεις μπορούν να χρησιμοποιήσουν τις εξής δύο διαδικασίες:

α) Τελειοποίηση προς Επανεξαγωγή (Inward Processing – IP)²⁹:

Επιτρέπει την αναβολή πληρωμής δασμών και ΦΠΑ σε εισαγόμενα εμπορεύματα στο ΗΒ, προκειμένου να επεξεργαστούν και στη συνέχεια να εξαχθούν ή να τεθούν σε ελεύθερη κυκλοφορία σε άλλες χώρες. Όταν τα εμπορεύματα τεθούν σε ελεύθερη κυκλοφορία, η επιχείρηση του ΗΒ θα καταβάλει δασμούς και ΦΠΑ, ανάλογα με την αξία των εμπορευμάτων κατά την εισαγωγή τους στο ΗΒ ή την αξία του τελικού προϊόντος. Για παράδειγμα, μια βρετανική επιχείρηση μπορεί, χωρίς να καταβάλλει δασμούς ή ΦΠΑ, να εισάγει φύλλο μετάλλου στο ΗΒ προκειμένου να μετατραπεί σε πλαίσιο αμαξώματος και στη συνέχεια να το εξάγει στη Γερμανία.

β) Τελειοποίηση προς Επανεισαγωγή (Outward Processing – OP)³⁰:

Επιτρέπει την προσωρινή εξαγωγή εμπορευμάτων από το ΗΒ προκειμένου να υποβληθούν σε εργασίες τελειοποίησης και επανεισαγωγή των μεταποιημένων προϊόντων, που προκύπτουν από τις εργασίες αυτές, και θέση αυτών σε ελεύθερη κυκλοφορία, με πλήρη ή μερική απαλλαγή από τον εισαγωγικό δασμό του ΗΒ. Για παράδειγμα, μια βρετανική επιχείρηση μπορεί να εξάγει κουμπιά από το ΗΒ προκειμένου να ραφτούν σε πουκάμισα στην Ελλάδα, τα οποία στη συνέχεια θα εισάγει πίσω στο ΗΒ προς πώληση, απαλλαγμένη πλήρως ή μερικώς από τον εισαγωγικό δασμό του ΗΒ.

2. Προϊόντα που βρίσκονται προσωρινά στο ΗΒ και δεν θα υποβληθούν σε περαιτέρω εργασίες

Οι βρετανικές επιχειρήσεις μπορούν να χρησιμοποιήσουν τις εξής δύο τελωνειακές διαδικασίες:

α) Προσωρινή Εισαγωγή (Temporary Admission – TA)³¹

Επιτρέπει την προσωρινή εισαγωγή μη βρετανικών αγαθών στο ΗΒ, υπό ορισμένες συνθήκες, για συγκεκριμένο χρονικό διάστημα και με ολική ή μερική απαλλαγή από τις τελωνειακές επιβαρύνσεις. Είναι ιδιαίτερα χρήσιμη στην περίπτωση εισαγωγής προϊόντων όπως εμπορικών δειγμάτων, επαγγελματικού εξοπλισμού ή προϊόντων που προορίζονται για έκθεση ή επίδειξη, δηλαδή αγαθών που προορίζονται μόνο για ένα σκοπό.

Τα ανωτέρω προϊόντα δεν μπορούν να τροποποιηθούν ενώ παραμένουν στο ΗΒ. Η χρήση της TA συνεπάγεται ότι οποιοσδήποτε εισαγωγικός δασμός ή ΦΠΑ αναστέλλεται εφόσον τα εμπορεύματα απομακρυνθούν αργότερα από το ΗΒ.

β) Δελτία ATA³² (Admission Temporaire/Temporary Admission)

²⁹ <https://www.gov.uk/guidance/inward-processing>

³⁰ <https://www.gov.uk/guidance/outward-processing-relief-opr>

³¹ <https://www.gov.uk/guidance/temporary-admission>

³² <https://www.gov.uk/taking-goods-out-uk-temporarily>



Το δελτίο ΑΤΑ, το λεγόμενο "διαβατήριο εμπορευμάτων", είναι ένα διεθνές τελωνειακό έγγραφο που επιτρέπει την προσωρινή εισαγωγή εμπορικών δειγμάτων, επαγγελματικού εξοπλισμού ή προϊόντων που προορίζονται για έκθεση ή επίδειξη, δηλαδή αγαθών που προορίζονται μόνο για ένα σκοπό, με τον όρο ότι θα επανεξαχθούν μέσα σε ένα χρόνο. Ο κάτοχος του μπορεί, χωρίς την καταβολή των αναλογούντων δασμοφορολογικών επιβαρύνσεων και χωρίς την επίδειξη άλλων τελωνειακών εγγράφων εισαγωγής, να προβεί σε εκκαθάριση των προϊόντων του στα τελωνεία των 87 χωρών-περιοχών που αποτελούν μέρος του συστήματος δελτίων ΑΤΑ.

Οι επιχειρήσεις που δε διαθέτουν δελτίο ΑΤΑ, οφείλουν να χρησιμοποιήσουν τις τελωνειακές διαδικασίες κάθε χώρας προκειμένου τα εμπορεύματά τους να υπαχθούν στο καθεστώς ΤΑ.

Οι βρετανικές επιχειρήσεις μπορούν να υποβάλλουν αίτηση στο Εμπορικό και Βιομηχανικό Επιμελητήριο του Λονδίνου για να λάβουν το δελτίο ΑΤΑ.

3. Αποθήκη Τελωνειακής Αποταμίευσης (Customs Warehouse – CW)³³

Η υπαγωγή στο καθεστώς CW επιτρέπει την αποθήκευση, σε εγκαταστάσεις ή κάθε άλλο εγκεκριμένο χώρο, εμπορευμάτων στα οποία έχει ανασταλεί η πληρωμή δασμών και εισαγωγικού ΦΠΑ μέχρι την αποθήκευσή τους στους χώρους αυτούς.

Μόλις τα εμπορεύματα απομακρυνθούν από τις εγκεκριμένες εγκαταστάσεις, ο εισαγωγέας οφείλει να καταβάλει τους ανάλογους δασμούς και ΦΠΑ, εκτός εάν τα εμπορεύματα εξαχθούν ή μεταφερθούν σε άλλη τελωνειακή διαδικασία.

4. Διαμετακομιστικό Εμπόριο μέσω ΗΒ

Η Σύμβαση περί Κοινού καθεστώτος Διαμετακόμισης (Common Transit Convention - CTC)³⁴ επιτρέπει τη μεταφορά εμπορευμάτων μέσα από ορισμένα σύνορα, χωρίς την καταβολή εισαγωγικών δασμών μέχρι την άφιξή τους στον τελικό προορισμό. Τα οφέλη της είναι οι ταμειακές ροές καθώς και η ταχύτερη μεταφορά μέσω των σημείων εισόδου στο ΗΒ και των σημείων εισόδου χωρών CTC (κράτη μέλη της ΕΕ, Ισλανδία, Νορβηγία, Λιχτενστάιν και Ελβετία, Τουρκία, Βόρεια Μακεδονία και Σερβία), στην περίπτωση εξαγωγών σε αυτές. Η μετακίνηση των προϊόντων υπό το καθεστώς του CTC μπορεί να φανεί ιδιαίτερα χρήσιμη στην περίπτωση μεταφοράς αγαθών από την Ιρλανδία σε άλλα κράτη μέλη της ΕΕ (ή αντίστροφα) μέσω του ΗΒ.

Στη μετά-Brexit εποχή, το ΗΒ παραμένει στο καθεστώς CTC κατόπιν εγκρίσεως της αίτησής του για παραμονή.

Οποιαδήποτε επιχείρηση επιθυμεί να κάνει χρήση του CTC, οφείλει να κάνει δήλωση διαμετακόμισης μέσω του νέου μηχανογραφημένου συστήματος διαμετακόμισης (ένα σύστημα που καταγράφει και παρακολουθεί την κυκλοφορία των εμπορευμάτων στο πλαίσιο του CTC). Η δήλωση αυτή μπορεί να γίνει είτε από την ίδια την επιχείρηση είτε μέσω ενός τελωνειακού διαμεσολαβητή και απαιτεί την παροχή εγγυήσεων.

Οι μεταφορές αγαθών υπό το καθεστώς της CTC πρέπει:

- να ξεκινούν από ένα «γραφείο αναχώρησης» κάποιου **Εξουσιοδοτημένου Αποστολέα** (Authorised Consignor – ACor) είτε κρατικού, είτε επιχειρησιακού, είτε κάποιου εκτελωνιστή. Η επιχείρηση που επιθυμεί να λάβει καθεστώς ACor θα πρέπει να **παρέχει συνολική εγγύηση** (Customs Comprehensive Guarantee), εγκεκριμένη από την HMRC, για την κάλυψη των ανεσταλμένων δασμών που έχουν ανασταλεί κατά τη διάρκεια της διαμετακόμισης εμπορευμάτων.

³³ <https://www.gov.uk/guidance/customs-warehousing>

³⁴ https://ec.europa.eu/taxation_customs/business/customs-procedures/what-is-customs-transit/common-union-transit_en
<https://www.gov.uk/government/publications/uk-trade-tariff-community-and-common-transit-outwards/uk-trade-tariff-community-and-common-transit-outwards>



- να περνούν από ένα «γραφείο διαμετακόμισης» για να καταγράφεται η πρώτη είσοδος στο ΗΒ από μια χώρα CTC. Στο γραφείο αυτό μαζί με τα εμπορεύματα απαιτείται να προσκομίζονται τα συνοδευτικά έγγραφα.
- να μεταβαίνουν στον τελικό προορισμό σε ένα «γραφείο προορισμού» (office of destination) **Εξουσιοδοτημένου Παραλήπτη** (Authorised Consignee - ACee) είτε κρατικού, είτε επιχειρησιακού είτε κάποιου εκτελωνιστή. Οι βρετανικές επιχειρήσεις που επιθυμούν να λάβουν καθεστώς ACee, πρέπει να διαθέτουν εγκαταστάσεις προσωρινής αποθήκευσης (Temporary Storage Facility)³⁵, όπου τα διαμετακομισμένα εμπορεύματα μπορούν να αποθηκευτούν πριν αυτά υπαχθούν σε άλλη τελωνειακή διαδικασία ή τεθούν σε ελεύθερη κυκλοφορία. Όταν τα εισαγόμενα εμπορεύματα τοποθετηθούν σε TSF, η βρετανική επιχείρηση οφείλει άμεσα να συμπληρώσει μια δήλωση προσωρινής αποθήκευσης, χρησιμοποιώντας ένα τελωνειακό εγκεκριμένο ηλεκτρονικό σύστημα απογραφής. Με αυτόν τον τρόπο, μπορεί να αναβάλλει την πλήρη τελωνειακή διασάφηση και την πληρωμή των φόρων μέχρι το τέλος της επιτρεπόμενης περιόδου αποθεματοποίησης (90 ημέρες).

B.1.8 Εξασφάλιση πιστώσεων

Χρηματοπιστωτικό και τραπεζικό σύστημα

Η Τράπεζα της Αγγλίας (<https://www.bankofengland.co.uk/>) είναι η κεντρική τράπεζα του Ηνωμένου Βασιλείου διατηρώντας τη νομισματική και δημοσιονομική σταθερότητα. Σύμφωνα με τις κατευθυντήριες γραμμές της Bank of England, οι αλλοδαποί τραπεζικοί οργανισμοί επιτρέπεται νομίμως να ιδρύουν επιχειρήσεις στο Ηνωμένο Βασίλειο ως θυγατρικές ή υποκαταστήματα.

Καθορίζει το βασικό επιτόκιο, το οποίο σήμερα βρίσκεται στο 5,25% (<https://www.bankofengland.co.uk/monetary-policy/the-interest-rate-bank-rate>)

Η ΤτΑ είναι υπεύθυνη για την προληπτική ρύθμιση των εμπορικών τραπεζών, των χρηματοπιστωτικών, των ασφαλιστικών και των μεγάλων επενδυτικών εταιρειών.

Τον Ιούλιο 2023 υπήρχαν 117 βρετανικά, 68 ευρωπαϊκά, 22 αμερικανικά και 50 άλλης αλλοδαπής προέλευσης πιστωτικά ιδρύματα, εξουσιοδοτημένα να παρέχουν τραπεζικές υπηρεσίες. <https://www.bankofengland.co.uk/statistics/data-collection/institutions-in-the-uk-banking-sector>

Άνοιγμα τραπεζικού λογαριασμού

Παρότι δεν υπάρχουν νομικοί περιορισμοί που να απαγορεύουν στους κατοίκους εκτός του Ηνωμένου Βασιλείου να ανοίξουν βρετανικό τραπεζικό λογαριασμό, στην πραγματικότητα οι τράπεζες αρνούνται να τους ανοίξουν λογαριασμούς χωρίς να αποδεικνύουν την κατοικία τους στο ΗΒ, λόγω προβλημάτων απάτης και πρόσθετων διοικητικών δαπανών. Για να ανοίξει τραπεζικό λογαριασμό, ένα άτομο πρέπει να παρουσιάσει μια διεθνώς αναγνωρισμένη απόδειξη της ταυτότητάς του και να αποδείξει την κατοικία του στο Ηνωμένο Βασίλειο.. Εάν η επιχείρηση ή το άτομο δεν μπορεί να αποδείξει διεύθυνσή κατοικίας ή έδρας στο Ηνωμένο Βασίλειο, θα έχει περιορισμένες τραπεζικές επιλογές.

Χρηματοδοτικά προγράμματα

Η βρετανική Κυβέρνηση παρέχει χρηματοδοτική στήριξη σε επιχειρήσεις με έδρα το ΗΒ μέσω διαφόρων περιφερειακών, κλαδικών ή τομεακών προγραμμάτων (προϋπόθεση η εγκατάσταση στο ΗΒ, <https://www.gov.uk/business-finance-support>).

³⁵ <https://www.gov.uk/guidance/temporary-storage>



Επίσης, η British Business Bank <https://www.british-business-bank.co.uk/> υποστηρίζει τις μικρότερες επιχειρήσεις να βρουν τη σωστή χρηματοδότηση, ενώ το UK Research and Innovation (UKRI) <https://www.ukri.org/> προσφέρει χρηματοδότηση μέσω των Research Councils και του Innovate UK. Υπάρχουν επίσης πολλές ευκαιρίες πρόσβασης στις οικονομικές δραστηριότητες των διαφόρων περιφερειών του ΗΒ μέσω:

B.1.9 Καθεστώς ιδιοκτησίας

Ακίνητη περιουσία

Το Ηνωμένο Βασίλειο διαθέτει αποτελεσματικούς κανόνες που ρυθμίζουν θέματα ακίνητης περιουσίας, οι οποίοι απορρέουν από τη νομοθεσία, όπως ο νόμος περί ιδιοκτησίας του 1925, ο νόμος για τα δικαιώματα επί ακινήτων του 1925, ο νόμος περί χρεώσεων γης (Land Charges Act) του 1972, ο νόμος περί καταπιστευμάτων και του διορισμού των εμπιστευματοδόχων (Trusts of Land and Appointment of Trustees Act) του 1996 και ο Νόμος για το Κτηματολόγιο (Land Registration Act) του 2002.

Τα περιουσιακά δικαιώματα υποστηρίζονται αποτελεσματικά και τα ενυπόθηκα στεγαστικά δάνεια και οι επισχέσεις ρυθμίζονται ικανά και αξιόπιστα ήδη από τον κτηματολογικό νόμο του 1862. Το κτηματολόγιο είναι η κρατική βάση δεδομένων στην οποία διατηρούνται όλα τα δεδομένα ιδιοκτησίας και συναλλαγής για την Αγγλία και την Ουαλία και είναι προσβάσιμη στον σύνδεσμο: <https://www.gov.uk/search-property-information-land-registry>. Η Σκωτία έχει τα δικά της μητρώα αυτά της Σκωτίας, ενώ στη Βόρεια Ιρλανδία εκτελούνται εγγραφές γης μέσω των Υπηρεσιών γης και ακινήτων.

Η μακρόχρονη φυσική παρουσία σε μη οικιστικά ακίνητα χωρίς άδεια δεν θεωρείται τυπικά έγκλημα στο Ηνωμένο Βασίλειο. Η αστυνομία αναλαμβάνει δράση, εάν οι καταληψίες διαπράττουν άλλα εγκλήματα κατά την είσοδο ή διαμονή στο ακίνητο. Ένας μακροχρόνιος καταληψίας σε άλλως μη κατειλημμένη γη, μπορεί να γίνει ο εγγεγραμμένος ιδιοκτήτης περιουσίας που έχει καταλάβει χωρίς την άδεια του ιδιοκτήτη, με τη διαδικασία της χρησικτησίας (adverse possession process).

B.1.10 Εργασιακό καθεστώς

Πολιτικές και πρακτικές εργασίας

Το ποσοστό απασχόλησης (16–64 ετών) στην αγορά εργασίας του ΗΒ έφτασε το 75,1% την άνοιξη του 2025, ελαφρώς υψηλότερα από τα επίπεδα του προηγούμενου έτους. Ωστόσο, το **ποσοστό ανεργίας** αυξήθηκε σε περίπου **4,6–4,7%, το υψηλότερο επίπεδο από το 2021**. Τον Απρίλιο του 2025, οι κενές θέσεις εργασίας ανέρχονταν σε περίπου 736.000, σηματοδοτώντας την 35η συνεχόμενη τριμηνιαία πτώση. Επιπλέον, οι μισθωτοί υπάλληλοι μειώθηκαν κατά περίπου 55.000 μεταξύ Μαρτίου και Απριλίου 2025, υποδεικνύοντας απολύσεις και χαμηλότερες προσλήψεις³⁶.

Το σοβαρότερο πρόβλημα που αντιμετωπίζουν οι βρετανοί εργοδότες είναι η έλλειψη δεξιοτήτων που απορρέει από μια οικονομία υψηλής τεχνολογίας που ξεπερνά την ικανότητα του εκπαιδευτικού συστήματος να παρέχει πτυχιούχους έτοιμους προς εργασία. Ο βαθμός δεξιοτήτων του εργατικού δυναμικού του Ηνωμένου Βασιλείου βρίσκεται λίγο κάτω από τον μέσο όρο του ΟΟΣΑ.

Συγκεκριμένα, η απασχόληση ανά κατηγορία εκπαίδευσης το 2024 είχε ως εξής³⁷

³⁶ <https://www.ons.gov.uk/>

³⁷ <https://explore-education-statistics.service.gov.uk/find-statistics/graduate-labour-markets/2024>



- Το 87,6% των αποφοίτων σε ηλικία εργασίας (16-64 ετών) εργάζονταν το 2024, σε σύγκριση με 90,0% των μεταπτυχιακών φοιτητών και 68,0% των μη πτυχιούχων.
- Το 67,9% των αποφοίτων σε ηλικία εργασίας (16-64 ετών) εργάζονταν σε θέσεις εργασίας υψηλής ειδίκευσης το 2024, σε σύγκριση με 79,0% των μεταπτυχιακών φοιτητών και 23,7% των μη πτυχιούχων.
- ο διάμεσος ονομαστικός μισθός για τους αποφοίτους σε ηλικία εργασίας (16-64 ετών) το 2024 ήταν 42.000 λίρες, σε σύγκριση με 47.000 £ για τους μεταπτυχιακούς φοιτητές και 30.500 £ για τους μη πτυχιούχους
- ο μέσος πραγματικός μισθός για αποφοίτους σε ηλικία εργασίας (16-64 ετών) το 2024 (έτος βάσης 2007) ήταν 26.500 λίρες, σε σύγκριση με 29.500 λίρες για μεταπτυχιακούς φοιτητές και 19.500 λίρες για μη πτυχιούχους.

Δικαίωμα εργασίας πολιτών ΕΕ

Μετά το Brexit, η εργασία στο ΗΒ εξακολουθεί να είναι δυνατή για τους πολίτες της ΕΕ, του ΕΟΧ και της Ελβετίας, αλλά πλέον απαιτείται βίζα. Το ΗΒ εφάρμοσε ένα σύστημα μετανάστευσης βάσει πόντων που δίνει προτεραιότητα στις δεξιότητες έναντι της ιθαγένειας (Οι Ιρλανδοί πολίτες αποτελούν εξαίρεση και μπορούν να ζουν και να εργάζονται στο Ηνωμένο Βασίλειο χωρίς βίζα).

Για πολίτες της ΕΕ (καθώς και ΕΟΧ και Ελβετίας) ισχύουν τα ακόλουθα :

- Σχέδιο Εγκατάστασης της ΕΕ (EU Settlement Scheme): Πολίτες ΕΕ που διέμεναν στο ΗΒ έως το τέλος του 2020, ήταν επιλέξιμοι για το Σχέδιο Εγκατάστασης της ΕΕ, το οποίο χορηγεί καθεστώς εγκατάστασης ή προεγκατάστασης, επιτρέποντάς τη διαμονή και εργασία στο ΗΒ.
- Αφίξεις μετά το Brexit: Πολίτες ΕΕ που δεν διέμεναν στο ΗΒ έως τις 31 Δεκεμβρίου 2020 και δεν έχουν δικαιώματα βάσει της Συμφωνίας Αποχώρησης, χρειάζονται βίζα για να εργαστούν ή να σπουδάσουν στο ΗΒ.
- Χορηγία Βίζας (Sponsorship Scheme) : Οι εργοδότες χρειάζονται άδεια χορηγού (Sponsorship Certificate) για να προσλάβουν άτομα από χώρες εκτός ΗΒ, συμπεριλαμβανομένων των πολιτών της ΕΕ που έφτασαν μετά τις 31 Δεκεμβρίου 2020. Οι εργοδότες είναι υπεύθυνοι για την επαλήθευση του δικαιώματος εργασίας για όλους τους εργαζομένους, συμπεριλαμβανομένων των πολιτών της ΕΕ, και χρειάζεται να καταβάλουν το σχετικό τέλος χορηγίας (sponsorship fee). Το τέλος χορηγίας για τους πολίτες της ΕΕ εξαρτάται από τον τύπο της άδειας χορηγίας και τον τύπο του εργαζομένου που χρηματοδοτείται. Για άδεια χορηγίας «Εργαζόμενου» ή «Προσωρινού Εργαζόμενου», οι μικροί ή φιλανθρωπικοί χορηγοί καταβάλλουν 574 λίρες, ενώ οι μεσαίοι ή μεγάλοι χορηγοί 1.579 λίρες. Επιπλέον, υπάρχουν τέλη για το Πιστοποιητικό Χορηγίας, τα οποία ποικίλλουν ανάλογα με τον τύπο και τη διάρκεια της βίζας.

Συνταξιοδοτικό σύστημα

Το συνταξιοδοτικό σύστημα του Η.Β. βασίζεται σε τρεις πυλώνες:

- Ο Πυλώνας 1 αποτελείται από ένα βασικό επίπεδο κρατικής σύνταξης (state pension) στο οποίο έχουν πρόσβαση σχεδόν όλοι οι ασφαλισμένοι και παρέχει ένα ελάχιστο επίπεδο συνταξιοδοτικού εισοδήματος. Η πλήρης βασική κρατική σύνταξη είναι σήμερα 137,60 λίρες την εβδομάδα.
- Ο Πυλώνας 2 βρίσκεται επίσης υπό κρατική διαχείριση και στοχεύει στην παροχή πρόσθετου συνταξιοδοτικού εισοδήματος (additional state pension), ενώ συνδέεται στενά με τα επίπεδα αποδοχών των εργαζομένων. Από τον Απρίλιο 2016, οι ασφαλισμένοι δεν μπορούν πλέον να θεμελιώσουν δικαιώματα στον Πυλώνα 2.



- Ο Πυλώνας 3 αφορά σε εθελοντικές (ιδιωτικές) συνταξιοδοτικές ρυθμίσεις που δεν χρηματοδοτούνται άμεσα από το κράτος.

Η βρετανική νομοθεσία περί συντάξεων προβλέπει τακτικές αναθεωρήσεις, τόσο των ηλικιακών ορίων συνταξιοδότησης, όσο και των προϋποθέσεων και του ύψους των κρατικών συντάξεων με σκοπό την εξασφάλιση της βιωσιμότητας του ασφαλιστικού συστήματος, δεδομένης της αύξησης του προσδόκιμου ζωής και της γήρανσης του πληθυσμού.

Το Μάρτιο 2019 η ηλικία κρατικής συνταξιοδότησης αυξήθηκε από 65 σε 66, για ασφαλισμένους γεννηθέντες μετά το Δεκέμβριο του 1953 και πριν το 1970, ενώ καταργήθηκε η «προκαθορισμένη ηλικία συνταξιοδότησης» (ηλικία αναγκαστικής συνταξιοδότησης). Οι εργαζόμενοι έχουν το δικαίωμα να ζητήσουν να εργάζονται πέρα από την ηλικία συνταξιοδότησης, χωρίς την καταβολή επιπλέον εισφορών. Η ηλικία συνταξιοδότησης για άνδρες και γυναίκες θα αυξηθεί στα 67 έτη μεταξύ 2026 και 2028, ενώ σύμφωνα με τον ισχύοντα νόμο (Pensions Act 2007), η ηλικία συνταξιοδότησης αναμένεται να αυξηθεί περαιτέρω, στα 68 έτη, μεταξύ 2044 και 2046.

B.2 Στρατηγική Εισόδου στην Αγορά του ΗΒ

B.2.1 Συνεργασία με Αντιπροσώπους/διανομείς

Οι περισσότερες ξένες επιχειρήσεις οι οποίες εξάγουν στο Η.Β, διαθέτουν τα προϊόντα τους στην αγορά μέσω διανομέων, οι οποίοι αγοράζουν τα αγαθά κατ' ευθείαν από αυτές τις παραγωγικές επιχειρήσεις για να τα μεταπωλήσουν σε τρίτους. Οι διανομείς προωθούν τα προϊόντα, συμπεριλαμβανομένων και των επωνύμων, στην αγορά, αναλαμβάνουν την πραγματοποίηση προωθητικών δράσεων και προσφέρουν υπηρεσίες μετά την πώληση (after sales service), πράγμα το οποίο είναι αφενός μεν πολύ σημαντικό και όλο και περισσότερο επιθυμητό για τους βρετανούς πελάτες τους και αφετέρου συνεισφέρει στην θετική εικόνα της εξάγουσας εταιρείας η οποία συναλλάσσεται με εταιρείες στο Η.Β. Σε πολλούς τομείς, ένας διανομέας μπορεί και καλύπτει ολόκληρη τη Βρετανία. Μπορεί όμως κάποιος εξαγωγέας να επιλέξει να συνεργασθεί με διαφορετικούς διανομείς για να καλύψει επιλεγμένες περιοχές όπως π.χ. η Σκωτία, η Ουαλία και η Βόρειος Ιρλανδία. Οι αντιπρόσωποι (Sales agents³⁸) είναι λιγότερο ενεργοί στο Η.Β. σε σύγκριση με άλλες χώρες (π.χ. ΗΠΑ), διότι είναι εν πολλοίς μικροί (ένα άτομο ή ολίγων ατόμων) και τείνουν στο να καλύπτουν περιορισμένης γεωγραφικής εμβέλειας αγορές. Όμως αυτό δεν σημαίνει ότι παύουν να είναι χρήσιμοι για τις μικρομεσαίες ελληνικές επιχειρήσεις. Αντιθέτως είναι πολύ χρήσιμοι. Όταν μία επιχείρηση αποφασίζει για τη βέλτιστη μορφή αντιπροσώπησης θα πρέπει να λαμβάνει υπόψη της στις επαφές της, κυρίως τους τομείς της τιμολόγησης, του δικτύου διανομής, των λειτουργικών δαπανών και των προσφερομένων υπηρεσιών μετά την πώληση.

Συνήθως, οι ξένες μεγάλες εταιρείες εισέρχονται στην αγορά του Ηνωμένου Βασιλείου μέσω συμβάσεων διανομής, δικαιόχρησης (franchising³⁹), αδειοδότησης (licensing) ή μέσω άμεσων ξένων επενδύσεων. Το δίκαιο της Ε.Ε., που εφαρμόζεται από την εθνική νομοθεσία, διέπει την αποκλειστικότητα στις συμφωνίες αντιπροσωπείας και προμήθειας, τις συμβάσεις αγοράς και τους συμβατικούς όρους. Οι παραγωγοί και οι εξαγωγείς πρέπει να είναι γενικά σε θέση να διορίζουν αποκλειστικούς αντιπροσώπους και να καθορίζουν τις μεθόδους που χρησιμοποιούνται για την προώθηση της πώλησης των προϊόντων τους. Τέτοιες αποκλειστικές περιοχές είναι συνήθως εθνικές σε μέγεθος.

³⁸ Εντοπίζονται στους συνδέσμους: <https://thema.co.uk/>, <https://salesagents.uk/> & <https://www.maaagents.co.uk/en>

³⁹ Το Η.Β. δεν έχει ειδική νομοθεσία σχετικά με την δικαιόχρηση. Ο βρετανικός Σύνδεσμος για την δικαιόχρηση έχει εκδώσει ένα εθελοντικό κώδικα πρακτικών για τους δικαιοπάροχους, ο οποίος εντοπίζεται στο σύνδεσμο <https://www.thebfa.org/>



Μία εταιρεία, η οποία θέλει να ελέγχει όλη την διακίνηση, εξαγωγή, εισαγωγή και κυρίως πώληση του προϊόντος της (είτε αγαθού είτε υπηρεσίας) στο Η.Β. είναι χρήσιμο να ακολουθεί τις σχετικές οδηγίες από σειρά κανόνων που ισχύουν στο Η.Β.⁴⁰

Β.2.2 Ίδρυση θυγατρικής/υποκαταστήματος/αντιπροσωπίας/κοινοπραξίας

Ίδρυση Θυγατρικής εταιρείας / Υποκαταστήματος / Αντιπροσωπίας

Προκειμένου να δραστηριοποιηθεί ένας ενδιαφερόμενος από το εξωτερικό στο ΗΒ **υπάρχουν δύο κύριες εναλλακτικές:**

- **α) Να συστήσει μία βρετανική περιορισμένης ευθύνης μετοχική εταιρεία (UK private limited company):** η οποία είναι γνωστή ως θυγατρική και διαθέτει ξεχωριστή νομική προσωπικότητα (νομικός διαχωρισμός της εταιρείας από τα πρόσωπα που την διοικούν και την περιουσία των προσώπων αυτών, κατανομή κεφαλαίου σε μετοχές και μετόχους και πραγματοποίηση κερδών μετά την καταβολή των φόρων), ή
- **β) να συστήσει ένα υποκατάστημα,** γνωστό ως UK establishment, το οποίο δεν έχει νομική ταυτότητα διακριτή από την μητέρα εταιρεία.
- Όποια μορφή εταιρείας από τις ως άνω δύο δημιουργήσει, ο ενδιαφερόμενος θα πρέπει να τις εγγράψει στο βρετανικό μητρώο εγγραφών εταιρειών. Για την εγγραφή μιας εταιρείας υποχρεωτικά έγγραφα, όπως το ιδρυτικό έγγραφο (Memorandum of Association), στο οποίο καθορίζονται από τους μετόχους εκ των προτέρων ο σκοπός και τα αντικείμενα της υπό σύσταση εταιρείας και το καταστατικό της εταιρείας (Articles of Association)⁴¹ στο οποίο καθορίζονται οι αρμοδιότητες των διευθυντών, το είδος της επιχείρησης και τα μέσα με τα οποία οι μέτοχοι ασκούν τον έλεγχο επί του Διοικητικού Συμβουλίου, μπορούν να κατατεθούν ηλεκτρονικά⁴². Το κόστος πραγματοποίησης της εγγραφής είναι περίπου £30 και γίνεται αυθημερόν⁴³.
- Για να πραγματοποιεί εμπορικές συναλλαγές στο Η.Β. **ο ενδιαφερόμενος θα πρέπει να ανοίξει τραπεζικό λογαριασμό στο Η.Β.** Ο λογαριασμός δεν προσδίδει μόνο βαθμούς αξιοπιστίας στην επιχείρηση αλλά, ιδιαίτερα εάν κάνει πολυάριθμες συναλλαγές, θα είναι φθηνότερο να τις πραγματοποιεί τοπικά απ' ότι από το εξωτερικό. Επίσης στο βαθμό που θα πρέπει να εγγραφεί για την απόδοση του ΦΠΑ, η ύπαρξη τραπεζικού λογαριασμού σε βρετανική τράπεζα διευκολύνει την διαδικασία. Για το άνοιγμα λογαριασμού χρειάζονται: έντυπο υποβολής αιτήσεων για επιχειρήσεις (business application form), σχετική εντολή (mandate) για εταιρείες που είναι εγγεγραμμένες σύμφωνα με το νόμο περί εταιρειών, έγγραφο καταχώρησης-εγγραφής της εταιρείας (registration), ταυτοποίηση και επαλήθευση της διεύθυνσης (address identification and verification), οργανόγραμμα της εταιρείας (company structure chart), αντίγραφο κίνησης τραπεζικών λογαριασμών (bank statements) και αντίγραφα των επισήμων ελέγχων των λογαριασμών της επιχείρησης (audited accounts). Ανεξάρτητα από το που θέλει να εγκαταστήσει την εταιρεία, ο ενδιαφερόμενος θα πρέπει να επικοινωνήσει με το κεντρικό τμήμα της τράπεζας που ασχολείται με τις εισερχόμενες επενδύσεις (Central Inward Investment Banking Team), το οποίο συνήθως βρίσκεται στο Λονδίνο. Δεν είναι αποτελεσματικό το να απευθύνεται ο ενδιαφερόμενος στο τοπικό κατάστημα, ή στην ιστοσελίδα της τράπεζας (ηλεκτρονικά) ή με προσπάθειες από το τηλεφωνικό κέντρο. Θα πρέπει να ενημερώσει την τράπεζα ότι έχει (εάν έχει)

⁴⁰ Εντοπίζονται στο σύνδεσμο: <https://www.gov.uk/browse/business/sale-goods-services-data>

⁴¹ Σχετικές οδηγίες εντοπίζονται στον σύνδεσμο <https://www.gov.uk/limited-company-formation/memorandum-and-articles-of-association>

⁴² Σχετικές οδηγίες εντοπίζονται στον σύνδεσμο <https://www.gov.uk/government/organisations/companies-house>

⁴³ Σχετικές πληροφορίες κόστους εγγραφής παρέχονται στο σύνδεσμο <https://www.gov.uk/government/publications/companies-house-fees/companies-house-fees#co-inc>



αλλοδαπούς μετόχους και/ή διευθυντές και ότι χρειάζεται έναν εταιρικό τραπεζικό λογαριασμό στο Η.Β. (χρονική διάρκεια απόδοσης ενέργειας, 3 εβδομάδες έως τρεις μήνες).

- **Να εγγραφεί στο βρετανικό Υπουργείο Οικονομικών (HMRC⁴⁴) για την απόδοση και την επιστροφή του ΦΠΑ**, στη περίπτωση που ο εταιρικός τζίρος που υπόκειται σε ΦΠΑ είναι μεγαλύτερος από £85.000. Επίσης θα πρέπει να εγγραφεί για την καταβολή του φόρου επί των εταιρειών (Corporation Tax⁴⁵) ακόμα και στην περίπτωση που έχει ιδρύσει ένα υποκατάστημα (UK branch - UK establishment). Θα πρέπει να ενημερωθεί το HMRC αναλυτικά για την εταιρεία εντός 3 μηνών από την έναρξη λειτουργίας (starting up) της εταιρείας. Και οι δύο εγγραφές γίνονται ηλεκτρονικά, με την δεύτερη να πραγματοποιείται αμέσως μόλις αποκτήσει, εντός ολίγων ημερών μετά την εγγραφή της, τον αριθμό φορολογικού μητρώου της (Unique Taxpayer Reference – UTR). Χρονική διάρκεια απόδοσης ενέργειας, 2 εβδομάδες έως δύο μήνες.
- **Να εγγραφεί στο βρετανικό Υπουργείο Οικονομικών (HMRC) για την απόδοση των εργοδοτικών εισφορών**. Το σύστημα «Pay as you Earn⁴⁶» συλλέγει τον φόρο εισοδήματος (παρακράτηση) και τις καταβολές για το σύστημα εθνικής ασφάλισης που προκύπτει από την απασχόληση των εργαζομένων. Οι εργοδότες θα πρέπει να παρέχουν ένα συνταξιοδοτικό σχήμα⁴⁷ για το επιλέξιμο προσωπικό τους. Εγγράφονται στο σχετικό σύνδεσμο του HMRC⁴⁸ πριν την πρώτη ημέρα της καταβολής για να μπορούν να συνδέονται στο σύστημα (log in). Μπορούν να εγγραφούν απ' ευθείας και στο ηλεκτρονικό σύστημα 'The Pensions Regulator' (χρονική διάρκεια απόδοσης ενέργειας, 2 εβδομάδες).
- **Ενοικίαση (leasehold) ή αγορά (freehold) ακινήτου**. Η βρετανική κυβερνητική Υπηρεσία εισερχόμενων Επενδύσεων (Office For Investment)⁴⁹ μπορεί να βοηθήσει στη διαδικασία έρευνας και εντοπισμού κατάλληλου ακινήτου(2-3 εβδομάδες).
- **Πρόσληψη προσωπικού**: Το Υπουργείο Επιχειρήσεων και Εμπορίου μπορεί να βοηθήσει με συστάσεις για εταιρείες-γραφεία ευρέσεως εργασίας (χρονική διάρκεια απόδοσης ενέργειας, 6 – 16 εβδομάδες).
- **Ασφάλιση της Επιχείρησής έναντι υποχρεωτικών κινδύνων στο Η.Β** π.χ. αστική ευθύνη των εργοδοτών και ασφάλιση των αυτοκινήτων της εταιρείας. Άλλοι τομείς αφορούν περιουσιακά στοιχεία, υποχρεώσεις κ.α. (χρονική διάρκεια απόδοσης ενέργειας, 1 εβδομάδα).

Δημιουργία Κοινοπραξίας

Οι κοινοπραξίες μπορούν να σχηματιστούν ως εταιρείες περιορισμένης ευθύνης (limited liability companies) ή ως ισότιμες ή ανισότιμες εταιρικές ομόρρυθμοι σχήματος σχέσεις (equal or unequal partnerships).

Οι κοινοπραξίες εταιρειών που έχουν συσταθεί με σκοπό να υποβάλουν προσφορά ή να διαχειριστούν συγκεκριμένα έργα χρησιμοποιούν συνήθως μια εγγεγραμμένη στο Ηνωμένο Βασίλειο εταιρεία περιορισμένης ευθύνης ως το όχημα για την ευκολότερη μίσθωση ή αγορά τοπικών κτιρίων και καταστημάτων και περιουσιακών στοιχείων και για να προσλάβει και να διαχειριστεί τοπικό εργατικό δυναμικό και προσωπικό υποστήριξης. Δεν ισχύουν περιορισμοί ιδιοκτησίας ή διοίκησης (control) σε κοινοπραξίες στο Ηνωμένο Βασίλειο.

B.2.3 Δίκτυα Διανομής

Το Ηνωμένο Βασίλειο διαθέτει αναπτυγμένα κανάλια πωλήσεων και διανομής, τα οποία διακρίνονται σε διάφορους τύπους ως προς την μορφή τους, από εταιρείες που ανήκουν εξ ολοκλήρου σε θυγατρικές ξένων

⁴⁴ Οδηγίες για την σχετική εγγραφή παρέχονται στο σύνδεσμο <https://www.gov.uk/vat-registration>

⁴⁵ Οδηγίες για την σχετική εγγραφή παρέχονται στο σύνδεσμο <https://www.gov.uk/corporation-tax>

⁴⁶ Οδηγίες για την σχετική λειτουργία του συστήματος παρέχονται στο σύνδεσμο <https://www.gov.uk/pay-for-employers>

⁴⁷ Οδηγίες για το σχετικό σχήμα παρέχονται στο σύνδεσμο <https://www.gov.uk/workplace-pensions-employers>

⁴⁸ <https://www.gov.uk/register-employer>

⁴⁹ <https://www.gov.uk/government/organisations/office-for-investment>



παραγωγικών εταιριών μέχρι ανεξάρτητες εμπορικές εταιρείες που αγοράζουν και πωλούν για δικό τους λογαριασμό. Μεταξύ αυτών των δύο άκρων δραστηριοποιούνται οι ανεξάρτητοι μεταπωλητές, οι αντιπρόσωποι (sales agents) και οι διανομείς εφοδιασμού, οι οποίοι έχουν συμβατικές σχέσεις με τους προμηθευτές τους. Η επιλογή του κατάλληλου συνεργάτη εξαρτάται σε μεγάλο βαθμό από τη φύση των σχετικών προϊόντων και υπηρεσιών.

Υπεραγορές τροφίμων-Σούπερ μάρκετ (grocery stores)

Η βρετανική αγορά ειδών παντοπωλείου θεωρείται από τις πιο εξελιγμένες στον κόσμο. Η κατηγορία των αλυσίδων παντοπωλείων (grocery stores) είναι το δίκτυο επιλογής για τον αστικό πληθυσμό του ΗΒ όσον αφορά στις αγορές τροφίμων-ποτών. Σημειώνεται ότι, στο ΗΒ, στην κατηγορία των υπεραγορών και σούπερ μάρκετ εμπίπτουν καταστήματα με επιφάνεια μεγαλύτερη από 280 τ.μ., τα δε μικρότερα καταστήματα θεωρούνται παντοπωλεία.

Η αλυσίδα Tesco κατέχει το μεγαλύτερο μερίδιο της αγοράς 27,9% ακολουθούμενη από την αλυσίδα Sainsbury's με ποσοστό 15,2% και με καθαρά κέρδη το 2024 1,2δισ λίρες και 420 εκατ. λίρες αντίστοιχα ενώ ως ανταγωνιστές τους καταγράφονται η εκπαιδευτική αλυσίδα ASDA και Morrissons καθώς το μερίδιο αγοράς τους είναι αυξανόμενο.

Η δομή της αγοράς ειδών παντοπωλείου (grocery stores) είναι κατά βάση ολιγοψωνιακή και η είσοδος επώνυμων προϊόντων, απευθείας, στις μεγάλες αλυσίδες λιανικής, είναι ιδιαίτερα απαιτητική, καθώς διαθέτουν μεγάλη διαπραγματευτική δύναμη και είναι σε θέση να επιβάλουν τους όρους τους, τόσο ως προς την τιμή, όσο και ως προς τα χαρακτηριστικά του προϊόντος (ποιότητα, συσκευασία, σήμανση, πιστοποίηση). Το δε περιθώριο κέρδους τους κυμαίνεται μεταξύ 40-45%.

Τα μερίδια αγοράς των μεγαλύτερων αλυσίδων λιανικής κατά το 2025 εμφανίζονται στον παρακάτω Πίνακα:

Πίνακας: Μερίδιο αγοράς και αριθμός καταστημάτων μεγαλύτερων καταστημάτων λιανικής πώλησης τροφίμων-ποτών

Εταιρεία	Όνομα καταστήματος	Μερίδιο λιανικών πωλήσεων 2025 (%)	Αριθμός καταστημάτων
Tesco Plc		27,9	
	Tesco Express (μικρά παντοπωλεία)		1.749
	One Stop (παντοπωλεία)		1.010
	Tesco Superstore (σούπερ μάρκετ)		482
	Tesco Extra (υπεραγορές)		252
	Tesco Metro (παντοπωλεία)		176
J Sainsbury Plc		15,2	
	Sainsbury's Local (παντοπωλεία)		807
	Sainsbury's (σούπερ μάρκετ)		608
Walmart Inc	Asda (παντοπωλεία, σούπερ μάρκετ)	12,5	632
WM Morrison Supermarkets Plc	Morrisons (παντοπωλεία, σούπερ μάρκετ)	8,5	1.292
Aldi Group	Aldi (εκπαιδευτικά)	11,0	996
The Co-operative Group Ltd	Co-op (παντοπωλεία, σούπερ μάρκετ)	5,3	3.843
Schwarz Beteiligungs GmbH	Lidl (εκπαιδευτικά)	7,8	961
John Lewis Partnership Plc	Waitrose (σούπερ μάρκετ), Little Waitrose (παντοπωλεία)	4,4	360
Marks & Spencer Plc	M&S Foodhall (ντελικατέσεν παντοπωλεία)	3,6	696
Iceland Foods Ltd	Iceland (σούπερ μάρκετ)	2,2	892
OCADO	Ocado-ηλεκτρονικό σούπερ μάρκετ	2,0	
Booker Group (Tesco Plc)	Premier Stores (σούπερ μάρκετ)		4.255



Internationale Spar Centrale BV	Spar (σούπερ μάρκετ)	2,0	2.600
NISA-Today's (Holdings) Ltd (The Co-operative Group Ltd)	Nisa (ανεξάρτητα παντοπωλεία)	-	2.750
Costcutter Supermarkets Group	Costcutter (εκπτώτικα)	-	1.233
Costcutter Supermarkets Group	Mace (εκπτώτικα)	-	764

Ηλεκτρονικό εμπόριο

Το Ηνωμένο Βασίλειο έχει την τρίτη μεγαλύτερη αγορά ηλεκτρονικού εμπορίου στον κόσμο μετά την Κίνα και την πιο προσοδοφόρα σε ολόκληρη την ήπειρο. Το 2022, οι διαδικτυακές πωλήσεις στο Ηνωμένο Βασίλειο σημείωσαν την υψηλότερη ετήσια αύξηση από το 2007 με τις πωλήσεις να αυξάνονται κατά 36%. Σύμφωνα με εκτιμήσεις, τα έσοδα από το ηλεκτρονικό εμπόριο στο Ηνωμένο Βασίλειο το 2025 τα έσοδα από το ηλεκτρονικό εμπόριο σημείωσαν ετήσιο ρυθμό αύξησης 12,6%..

Το Ηνωμένο Βασίλειο έχει την πιο προηγμένη αγορά ηλεκτρονικού εμπορίου στην Ευρώπη. Το 2023, ο βρετανικός πληθυσμός ανήλθε στα 67 εκατομμύρια και στην χώρα καταγράφηκαν περίπου 60 εκατομμύρια χρήστες ηλεκτρονικού εμπορίου⁵⁰, αφήνοντας μόνο μια μειοψηφία του πληθυσμού ως μη ψηφιακούς αγοραστές. Το Η.Β. έχει το υψηλότερο ευρωπαϊκό ποσοστό χρηστών του διαδικτύου που πραγματοποιεί διαδικτυακές αγορές, 87%, 18% πάνω από τον ευρωπαϊκό μέσο όρο. Πολλές εταιρίες ενισχύουν το διαδικτυακό μερίδιο των πωλήσεών τους και προσφέρουν υπηρεσίες παράδοσης στο σπίτι με ειδικές προσφορές στους premium χρήστες. Ο σημαντικότερος παράγοντας στην αγορά ηλεκτρονικού εμπορίου του Ηνωμένου Βασιλείου θεωρείται η Amazon.co.uk, με το Sainsburys.co.uk και το Tesco.com να ακολουθούν.

Το μερίδιο των αγορών τροφίμων και ειδών παντοπωλείου μέσω διαδικτύου, οι οποίες κατέστησαν αναγκαία επιλογή κατά τη διάρκεια της πανδημίας, συνεχίζει να αυξάνεται, με τα μεγάλα δίκτυα Tesco, Sainsbury's και Asda να κυριαρχούν και σε αυτό το κανάλι, παράλληλα με τη διαδικτυακή Ocado και την Amazon Fresh. Ενδεικτικά, στην αρχή της πανδημίας, οι online αγορές αντιπροσώπευαν το 5% των πωλήσεων του Waitrose, αυξήθηκαν στο 14% το 2021, στο 17% το 2022 και στο 14% το 2023⁵¹.

Όπως παρατηρείται από τον ακόλουθο πίνακα 6, οι συνολικές διαδικτυακές πωλήσεις των Ταχέως μεταβαλλόμενων καταναλωτικών αγαθών (FMCG) αυξήθηκαν κατά 10,1% το 2025 καταλαμβάνοντας το 19,4% της αγοράς των on line πωλήσεων. Ειδικότερα, οι διαδικτυακές πωλήσεις των τροφίμων αυξήθηκαν κατά 5,8% το 2025 σε σχέση με το 2024 και κατέλαβαν το 13,2% των συνολικών πωλήσεων (on line και offline), των αλκοολούχων ποτών κατά 2% και ποσοστό που ανήλθε στο 9%, των φαρμάκων κατά 16,8% και μερίδιο στο 41,6% , των ειδών για το σπίτι κατά 16,6% και μερίδιο 39,2%, των μη αλκοολούχων ποτών σημείωσαν αύξηση 9,2% και μερίδιο επί των πωλήσεων στο 15,1%, των ειδών προσωπικής υγιεινής σημείωσε αύξηση 17,1% ενώ το μερίδιο επί των πωλήσεων αυξήθηκε στο 45%. Μικρή μείωση -0,6% σημείωσαν οι διαδικτυακές πωλήσεις βρεφικών ειδών ενώ το μερίδιο των πωλήσεων κατέλαβε το 24,6%.

⁵⁰ <https://www.statista.com/topics/2333/e-commerce-in-the-united-kingdom/#topicOverview>

⁵¹ <https://www.statista.com/statistics/1264363/waitrose-sales-by-channel-uk/#:~:text=In%20the%20fiscal%20year%20ended,of%20the%20company's%20total%20sales>



ΠΙΝΑΚΑΣ 6. ΜΕΡΙΔΙΟ ΤΩΝ ΔΙΑΔΥΚΤΙΑΚΩΝ ΠΩΛΗΣΩΝ ΤΩΝ ΤΑΧΕΩΣ ΜΕΤΑΒΑΛΛΟΜΕΝΩΝ ΚΑΤΑΝΑΛΩΤΙΚΩΝ ΑΓΑΘΩΝ.

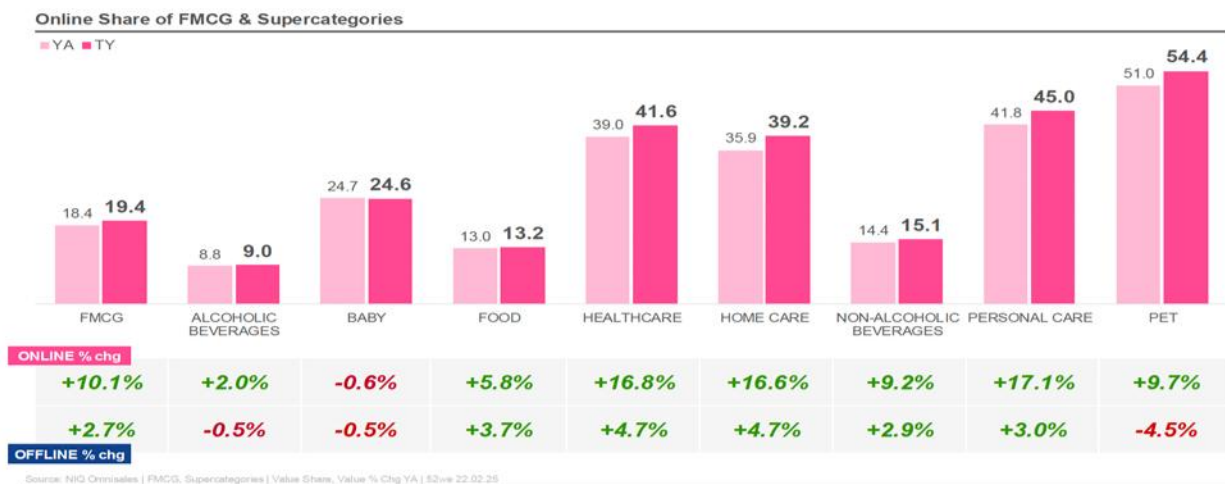

Δημοφιλείς Τοποθεσίες Ηλεκτρονικού Εμπορίου

Από τους κυριότερους ιστότοπους ηλεκτρονικού εμπορίου στο Η.Β. είναι⁵²:

- Amazon - ηλεκτρονικό εμπόριο - www.amazon.co.uk
- Ebay – καταναλωτικά <https://www.ebay.co.uk/>
- Argos - Οι περισσότερες κατηγορίες εκτός των ειδών παντοπωλείου - www.argos.co.uk
- Tesco - είδη παντοπωλείου, οικιακά σκεύη, ηλεκτρικά είδη και είδη ένδυσης - <https://www.tesco.com/>,
- Asda - είδη παντοπωλείου, οικιακά σκεύη, ηλεκτρικά είδη και είδη ένδυσης - <https://www.asda.com/> ,
- Screwfix - Εργαλεία και αξεσουάρ - <https://www.screwfix.com/>
- Marks and Spencer - είδη παντοπωλείου, ένδυσης, οικιακά σκεύη - www.marksandspencer.com/
- Next - είδη ένδυσης - <https://www.next.co.uk>
- John Lewis – οι περισσότερες των κατηγοριών εκτός από είδη παντοπωλείου - <https://www.johnlewis.com/>
- Currys – Ηλεκτρικά - <https://www.currys.co.uk/>
- Boots - Ομορφιά, Υγεία , Φαρμακευτικά - www.boots.com

Οι προϋποθέσεις για την πώληση μέσω διαδικτύου (B2C - online and distance selling) εντοπίζονται στον σύνδεσμο <https://www.gov.uk/online-and-distance-selling-for-businesses> .

Το ηλεκτρονικό εμπόριο εταιρείας προς εταιρεία (B2B) δεν είναι τόσο διαδεδομένο όσο το ηλεκτρονικό εμπόριο B2C ή C2C στο Η.Β., αν και βέβαια λόγω πανδημίας το B2C είχε σαφώς μεγαλύτερο ρυθμό ανάπτυξης σε σχέση με τα προηγούμενα χρόνια. Πολλές μεγάλες εταιρείες έχουν πύλες ηλεκτρονικής προμήθειας που διευκολύνουν τόσο τις εγχώριες όσο και τις διεθνείς επιχειρήσεις.

⁵² Ο πλήρης κατάλογος εντοπίζεται στο σύνδεσμο <https://internetretailing.net/>



Β.2.4 Προώθηση – Διαφήμιση⁵³

ΠΡΟΩΘΗΣΗ:

Εμπορικές εκθέσεις

Για την προώθηση προϊόντων σας στη βρετανική αγορά, θα μπορούσε να εξεταστεί το ενδεχόμενο συμμετοχής, ως επισκέπτες ή ως εκθέτες, σε κάποια από τις σημαντικές εμπορικές εκθέσεις του κλάδου ενδιαφέροντος που πραγματοποιούνται στο ΗΒ.

Για την αναζήτηση εκθέσεων μπορείτε να ανατρέξετε στις ιστοσελίδες:

- <http://www.exhibitions.co.uk>
- <https://10times.com/unitedkingdom>
- <https://www.agora.mfa.gr/ta-grafeia-oikonomikon-emporikon-upotheseon/grafeia-anaxora/infofile/72801> (Εμπορικές Εκθέσεις 2024)

Τρόφιμα-Ποτά:

Οι σημαντικότερες εκθέσεις του κλάδου είναι οι ακόλουθες:

Όνομα έκθεσης	Ημ/νια Διεξαγωγής	Ιστοσελίδα	Αρ. Εκθετών	Αρ. Ελλήνων Εκθετών	Αρ. Επισκεπτών
Food and Drink Expo (NEC BIRMINGHAM)	13-15/4/2026	www.foodanddrinkexpo.co.uk	1.200	Συμμετοχές 2025: 15 επιχειρήσεις από τις Περιφέρειες Αττικής και Κεντρικής Μακεδονίας, υπό τη διοργάνωση της Reco Exports.	25.000 (σε όλες τις παράλληλες εκδηλώσεις)
Natural and Organic Products Europe	16-17/9/2026	www.naturalproducts.co.uk	320	Συμμετοχές 2025: 13 ελληνικές επιχειρήσεις. Τη διοργάνωση ανέλαβε η Reco Exports σε συνεργασία και με την υποστήριξη των Περιφερειών Ανατ. Μακεδονίας & Θράκης και Κρήτης.	6.210
Speciality & Fine Food Fair (Olympia, London)	9-10/9/2025	https://www.specialityandfinefoodfairs.co.uk/	700	Συμμετοχές 2025: 6 ελληνικές επιχειρήσεις. Την εκπροσώπηση μίας εξ αυτών ανέλαβε η Great Exhibitions.	5.000+
International Food & Drink Event	30/3-1/4/2026	https://www.ife.co.uk/	1.500	Συμμετοχές 2025: Στο ελληνικό περίπτερο, υπό τη διοργάνωση της Promo Solution, υπήρχαν 7 ανεξάρτητες συμμετοχές και 14 επιχειρήσεις και συνεταιρισμοί των Περιφερειών Ανατολικής Μακεδονίας και Θράκης καθώς και του Βορείου Αιγαίου.	30.000+

⁵³ <https://www.publift.com/blog/advertising-in-uk>



Βραβεία

Παραθέτουμε ακόμα ιστοσελίδες του διαγωνισμού Great Taste Awards της Ένωσης The Guild of Fine Food, στον οποίο θα μπορούσατε να λάβετε μέρος για την προώθηση των προϊόντων σας: <https://gff.co.uk/awards/great-taste-awards/> και <https://greattasteawards.co.uk/>

ΔΙΑΦΗΜΙΣΗ

Παρά την άνοδο των κοινωνικών δικτύων και πολυμέσων, τα παραδοσιακά μέσα όπως η τηλεόραση και το ραδιόφωνο εξακολουθούν να παραμένουν δημοφιλείς μορφές διαφήμισης στο ΗΒ, καθώς και ισχυρά εργαλεία για την οικοδόμηση αξιοπιστίας και εμπιστοσύνης. Πολλοί καταναλωτές, ειδικά ηλικίας 30 ετών και άνω, εξακολουθούν να εμπιστεύονται τα παραδοσιακά μέσα ενημέρωσης περισσότερο από τη διαφήμιση στα μέσα κοινωνικής δικτύωσης.

Τούτου λεχθέντος, τα ψηφιακά μέσα, συμπεριλαμβανομένης της διαδικτυακής διαφήμισης με βίντεο και των μέσων κοινωνικής δικτύωσης, αναμένεται να αντιπροσωπεύουν περισσότερα από τα τρία τέταρτα όλων των δαπανών των μέσων ενημέρωσης έως το 2025. Κατά συνέπεια, οι επιχειρήσεις θα πρέπει να αναπροσαρμόσουν τις δαπάνες μάρκετινγκ που σχεδιάζουν αντίστοιχα.

Η τηλεόραση παραμένει η πιο δημοφιλής μορφή παραδοσιακής διαφήμισης στο ΗΒ με μερίδιο 33%, ακολουθούμενη από το ραδιόφωνο (17%), το εκτός σπιτιού (14%), τις εφημερίδες (11%) και τα περιοδικά (5%). Όσον αφορά τις δαπάνες, η τηλεόραση αντιπροσωπεύει το 40% των συνολικών δαπανών για διαφημίσεις, ακολουθούμενη από υπαίθριες διαφημίσεις (15%), ραδιόφωνο (13%), εφημερίδες (12%) και περιοδικά (10%).

Η διαδικτυακή διαφήμιση βίντεο στο ΗΒ έχει αναπτυχθεί ραγδαία τα τελευταία χρόνια και έχει γίνει μια από τις πιο δημοφιλείς μορφές διαφήμισης, αντιπροσωπεύοντας πάνω από το ένα τέταρτο της συνολικής δαπάνης ψηφιακής διαφήμισης στο ΗΒ.

Τάσεις ψηφιακής διαφήμισης στο ΗΒ

-Διαφήμιση για κινητές συσκευές: Η διαφήμιση μέσω κινητού είναι ένας εξαιρετικά αποτελεσματικός τρόπος προσέγγισης πελατών. Η αγορά της κινητής διαφήμισης στο Ηνωμένο Βασίλειο προβλέπεται να φτάσει τα 29,3 δισεκατομμύρια δολάρια το 2025.

-Διαφήμιση βίντεο: Οι διαφημίσεις βίντεο αποτελούν πλέον κρίσιμη πτυχή των στρατηγικών ψηφιακού μάρκετινγκ, καθώς παρέχουν μια σύγχρονη προσέγγιση για την προσέλκυση πελατών. Ο τομέας της διαφημιστικών βίντεο στο Ηνωμένο Βασίλειο αναμένεται να ανέλθει σε 14,36 δισ. δολαρίων το 2027.

-Διαφήμιση μέσω μέσων κοινωνικής δικτύωσης: Οι πλατφόρμες κοινωνικής δικτύωσης όπως το Facebook και το Instagram, προσφέρουν μεγάλες δυνατότητες διαφήμισης. Σύμφωνα με προβλέψεις, η διαφημιστική δαπάνη για τη διαφήμιση σε μέσα κοινωνικής δικτύωσης προβλέπεται να έχει ετήσιο ρυθμό ανάπτυξης 6% και μέγεθος αγοράς 17 δισεκατομμυρίων δολαρίων έως το 2027.

-Διαφήμιση μέσω προγραμματισμού: Η διαφήμιση μέσω προγραμματισμού γίνεται ολοένα και πιο δημοφιλής λόγω της αποτελεσματικότητάς της στη στόχευση συγκεκριμένου κοινού με εξατομικευμένα μηνύματα.

Διαφήμιση σε κλαδικό τύπο

Σημειώνουμε ότι ορισμένοι διοργανωτές εκθέσεων εκδίδουν ένα ή περισσότερα κλαδικά περιοδικά, έντυπα ή ηλεκτρονικά. Για παράδειγμα η William Reed, που διοργανώνει μεταξύ άλλων την έκθεση Food and Drink Expo, εκδίδει το The Grocer, ένα από τα περιοδικά με τη μεγαλύτερη επιρροή και δυνατότητα διαμόρφωσης τάσεων στο χώρο των τροφίμων. Τα σημαντικότερα περιοδικά του κλάδου δε, λειτουργούν ως media partners των μεγάλων εμπορικών εκθέσεων.

Αναλυτικός κατάλογος καθημερινού, περιοδικού και επαγγελματικού τύπου (έντυπος ή / και ηλεκτρονικός) υπάρχει στο τέλος του παρόντος Οδηγού (Ζ.9).



B.2.5 Πρακτικές οδηγίες

Απαιτήσεις Λιανεμπορίου (Τρόφιμα-Ποτά)

Η επιτυχής είσοδος νέων προμηθευτών στην αγορά του ΗΒ προϋποθέτει συμμόρφωση με αυστηρά πρότυπα ποιότητας, ασφάλειας, καθώς και ηθικής. Ειδικά οι μεγάλοι λιανέμποροι (αλυσίδες λιανικής) απαιτούν συγκεκριμένες πιστοποιήσεις για να διασφαλίσουν ότι οι προμηθευτές πληρούν τα αποδεκτά πρότυπα στην βρετανική καταναλωτική αγορά και θα σας ζητήσουν να τις διαθέσετε πριν την έναρξη συνεργασίας:

- **SALSA (Safe and Local Supplier Approval)**
Ιδανική για μικρούς ή τοπικούς παραγωγούς. Διασφαλίζει ότι οι προμηθευτές συμμορφώνονται με βασικά πρότυπα ασφάλειας τροφίμων.
> <https://www.salsafood.co.uk>
- **BRCGS (Brand Reputation Compliance Global Standards)**
Απαραίτητη για κάθε συνεργασία με μεγάλες αλυσίδες σούπερ μάρκετ. Προστατεύει την επωνυμία και εγγυάται ασφάλεια, νομιμότητα και ποιότητα προϊόντων.
> <https://www.brcgs.com>
- **IFS (International Featured Standards)**
Αναγνωρισμένη στην ΕΕ και το ΗΒ. Εναλλακτική ή συμπληρωματική της BRCGS.
> <https://www.ifs-certification.com>
- **ETI (Ethical Trade Initiative)**
Απαιτείται όλο και περισσότερο από μεγάλους λιανεμπόρους (κυρίως για προμηθευτές εκτός ΕΕ). Αφορά σε δίκαιες εργασιακές συνθήκες και υπεύθυνη εφοδιαστική αλυσίδα.
> <https://www.ethicaltrade.org>

Απαιτήσεις Εφοδιαστικής Αλυσίδας

Καθορισμός Οδού προς την Αγορά (Route to Market)

Ο "καθορισμός οδού προς την αγορά" αποτελεί καθοριστικό παράγοντα για την επιτυχία ενός νέου προμηθευτή. Περιλαμβάνει τη στρατηγική με την οποία θα εισαχθούν, μεταφερθούν και παραδοθούν τα προϊόντα στην μέχρι τις αποθήκες ή τα κέντρα διανομής του λιανεμπόρου ή της αλυσίδας λιανικής.

Ο καθορισμός της "οδού προς την αγορά" είναι κρίσιμος για την αποδοχή ενός νέου προϊόντος από τους λιανεμπόρους στο ΗΒ. Οι υποψήφιοι προμηθευτές πρέπει να αποδείξουν ότι έχουν οργανώσει **αξιόπιστο, συμβατό και αποδοτικό τρόπο μεταφοράς των προϊόντων** από τη χώρα τους στο ΗΒ.

Τρόποι Παράδοσης: DAP vs DDP

DAP (Delivered at Place)

- Ο προμηθευτής μεταφέρει τα εμπορεύματα έως τον χώρο παράδοσης στο Ηνωμένο Βασίλειο (συνήθως αποθήκη λιανεμπορίου ή logistics hub),
- Ο λιανέμπορος αναλαμβάνει τελωνειακά τέλη και ΦΠΑ κατά την εισαγωγή..
- Ενδείκνυται όταν ο πελάτης έχει εμπειρία σε εισαγωγές και εκτελωνισμό.



Χαρακτηριστικά:

- Ο προμηθευτής οργανώνει τη μεταφορά.
- Ο λιανέμπορος πληρώνει τελωνειακούς φόρους και ΦΠΑ.
- Χρησιμοποιείται όταν ο λιανέμπορος έχει εμπειρία σε εκτελωνισμό.

Πλεονεκτήματα για τον Προμηθευτή:

- Λιγότερη ευθύνη για τελωνειακή συμμόρφωση.
- Μειωμένο κόστος και γραφειοκρατία.

Μειονεκτήματα:

- Μπορεί να προκαλέσει καθυστερήσεις αν ο λιανέμπορος δεν είναι έτοιμος για εκτελωνισμό.

DDP (*Delivered Duty Paid*)

- Ο προμηθευτής αναλαμβάνει **όλη τη διαδικασία εισαγωγής, τελωνειακών τελών, ΦΠΑ** και παραδίδει τα προϊόντα έτοιμα στον τελικό προορισμό.
- Απαιτεί **UK VAT Registration, EORI**, συνεργασία με **εκτελωνιστή** και πλήρη συμμόρφωση με τα πρότυπα του HB.
- Ενδείκνυται για μικρότερους λιανέμπορους ή για εκείνους που δεν θέλουν να εμπλακούν με διαδικασίες εισαγωγής.

Χαρακτηριστικά:

- Ο προμηθευτής πληρώνει και χειρίζεται τη διαδικασία εισαγωγής.
- Ιδανικό για λιανέμπορους που προτιμούν "καθαρή" παράδοση.

Πλεονεκτήματα για τον Λιανέμπορο:

- Μηδενικός διοικητικός φόρτος.
- Εγγυημένη παράδοση στην αποθήκη του.

Μειονεκτήματα για τον Προμηθευτή:

- Περισσότερη πολυπλοκότητα (απαιτεί UK VAT, EORI, τελωνειακό συνεργάτη).
- Υψηλότερο λειτουργικό κόστος.

Τι πρέπει να δηλώσετε στον Λιανέμπορο:

1. **Όρους Παράδοσης (Incoterms)** – π.χ., “We deliver under DDP terms to your distribution center in the UK.”
2. **Μεταφορική Εταιρεία ή Συνεργάτης Logistics** – π.χ., DHL, DSV, ή συνεργασία με UK-based 3PL.
3. **Εγκαταστάσεις αποθήκευσης στο Ηνωμένο Βασίλειο (εάν υπάρχουν).**



4. **Εκτελωνιστής ή πρακτορείο που χειρίζεται την εισαγωγή (για DDP).**
5. **Εκτιμώμενος Χρόνος Παράδοσης (Lead Time)** – π.χ., 7–10 ημέρες από την αποστολή.

Επιπλέον:

- Συνεργασία με **μεταφορικές εταιρείες ή logistics providers** που διαθέτουν εμπειρία σε διεθνείς αποστολές.
- Εξετάστε τη χρήση **UK-based διανομέων (distributors)** για να απλοποιήσετε τη διανομή ή/και την κατοχή ή χρήση αποθήκης στο ΗΒ (ιδιόκτητης ή τρίτου).
- Εάν παραδίδετε σε **αλυσίδες σούπερ μάρκετ**, πρέπει να συμμορφώνεστε με **EDI (Electronic Data Interchange)** συστήματα για παραγγελίες και τιμολόγηση.
- Φροντίστε Τήρηση απαιτήσεων **παλετοποίησης (παλέτες που τηρούν τα UK retailer pallet specs** (συνήθως CHEP ή LPR).
- Συμμόρφωση με τις **προθεσμίες παραγγελιών (lead times)** και **ελάχιστα επίπεδα αποθέματος**.

Έλεγχος βρετανικών εταιρικών στοιχείων πριν την έναρξη συνεργασίας:

Οικονομικά στοιχεία εταιρειών που διευκολύνουν και συντελούν στον έλεγχο της αξιοπιστίας των βρετανικών επιχειρήσεων είναι διαθέσιμα στους συνδέσμους <https://www.gov.uk/get-information-about-a-company> και <https://find-and-update.company-information.service.gov.uk/>

Τελωνειακές διαδικασίες εισαγωγής τροφίμων-ποτών στο ΗΒ (για προμηθευτές από ΕΕ)

Αριθμός EORI: Απαραίτητος για κάθε συναλλαγή με τελωνείο.

<https://www.gov.uk/eori>

Η καταχώριση ΦΠΑ στο ΗΒ είναι απαραίτητη **αν ο προμηθευτής τιμολογεί/παραδίδει βάσει DDP.**

<https://www.gov.uk/vat-registration>

Κανονισμοί Επισήμανσης (Labelling): Οι ετικέτες πρέπει να αναφέρουν (μεταξύ άλλων) Δ/ση Εισαγωγέα στο ΗΒ (όνομα & διεύθυνση)

<https://www.gov.uk/food-labelling-and-packaging/food-labelling-what-you-must-show>

<https://www.gov.uk/guidance/food-labelling-giving-food-information-to-consumers#show-the-name-and-address-of-the-food-business-operator>

Εισαγωγή προϊόντων ζωικής προέλευσης: <https://www.gov.uk/guidance/import-or-move-food-and-drink-from-the-eu-and-northern-ireland-to-great-britain>

Εισαγωγή προϊόντων φυτικής προέλευσης: <https://www.gov.uk/guidance/import-plants-and-plant-products-from-the-eu-to-great-britain>

Τελωνειακή Δήλωση (Import Declaration via CDS): Απαιτείται η χρήση του **Customs Declaration Service (CDS)** για την εισαγωγή.

<https://www.gov.uk/guidance/using-the-customs-declaration-service>



B.3 Καταναλωτικά Πρότυπα

Οι πρόσφατες τάσεις στην αγοραστική συμπεριφορά των βρετανών καταναλωτών αντικατοπτρίζουν συγκρατημένη αισιοδοξία, βασιζόμενη στην σχετική οικονομική ανάκαμψη, καθώς και αυξανόμενη κοινωνική έμφαση στην τεχνολογία, την υγεία και ευεξία και τη βιωσιμότητα. Οι επιχειρήσεις και τα προϊόντα θα πρέπει να προσαρμοστούν στις νέες προτιμήσεις των καταναλωτών για να παραμείνουν ανταγωνιστικά.

Αναλυτικότερα οι κυριότερες καταναλωτικές τάσεις στη βρετανική αγορά περιλαμβάνουν:

Ανάπτυξη Ηλεκτρονικού Εμπορίου: Οι διαδικτυακές αγορές παραμένουν το κυρίαρχο κανάλι διανομής, με τις εξατομικευμένες ψηφιακές εμπειρίες να κερδίζουν έδαφος.

Ψηφιακή Τεχνολογία και Τεχνητή Νοημοσύνη: Οι επιχειρήσεις αξιοποιούν την τεχνητή νοημοσύνη για ρεαλιστικές ψηφιακές εφαρμογές (try-ons) και προσαρμοσμένες προωθητικές ενέργειες.

Επιρροή των Κοινωνικών Δικτύων: Πλατφόρμες όπως το TikTok και το Instagram συνεχίζουν να διαμορφώνουν τις καταναλωτικές επιλογές, ιδιαίτερα για τις νεότερες γενιές.

Υγεία και Ευεξία: Οι καταναλωτές ενσωματώνουν την τεχνολογία παρακολούθησης υγείας στην καθημερινότητά τους, με εφαρμογές και συσκευές που βοηθούν στην άσκηση, την παρακολούθηση θερμίδων και τη διαχείριση του άγχους. Η ευαισθητοποίηση γύρω από την ψυχική υγεία έχει, επίσης, αυξηθεί σημαντικά, με το 18% να δηλώνει πρόθυμο να πληρώσει περισσότερα για προϊόντα ευεξίας.

Βιωσιμότητα (συσκευασία, υλικά, τρόπος καλλιέργειας κλπ): Η βιωσιμότητα είναι πλέον κρίσιμος παράγοντας στις αγοραστικές αποφάσεις των Millennials και της Generation Z, με το 40% να την θεωρεί εξαιρετικά σημαντική. Πρακτικές όπως η ανακύκλωση, η επισκευή προϊόντων και οι αγορές μεταχειρισμένων γίνονται ολοένα και πιο διαδεδομένες. Ωστόσο, ενώ οι νεότερες γενιές αγκαλιάζουν τα βιώσιμα προϊόντα και πρακτικές, οι μεγαλύτερες γενιές εμφανίζονται λιγότερο πρόθυμες να πληρώσουν περισσότερα για οικολογικές επιλογές.

B.4 Βιομηχανική Ιδιοκτησία

Το Ηνωμένο Βασίλειο είναι μέλος του Παγκόσμιου Οργανισμού Διανοητικής Ιδιοκτησίας (World Intellectual Property Organization – WIPO) και έχει προσχωρήσει στις εξής Συμφωνίες: Σύμβαση της Βέρνης για την προστασία των λογοτεχνικών και καλλιτεχνικών έργων, Σύμβαση των Παρισίων για την προστασία της βιομηχανικής ιδιοκτησίας, Σύμβαση της Ρώμης (Διεθνής Σύμβαση περί της προστασίας των ερμηνευτών ή εκτελεστών καλλιτεχνών, των παραγωγών φωνογραφημάτων και των οργανισμών ραδιοτηλεόρασης), Σύμβαση της Γενεύης για την προστασία των παραγωγών φωνογραφημάτων εναντίον της μη επιτρεπόμενης αναπαραγωγής των φωνογραφημάτων τους, Συνθήκη Συνεργασίας για τα Διπλώματα Ευρεσιτεχνίας (PCT), Συμφωνία TRIPS του Παγκόσμιου Οργανισμού Εμπορίου για τα δικαιώματα διανοητικής ιδιοκτησίας στον τομέα του εμπορίου και στις Συνθήκες του WIPO για την πνευματική ιδιοκτησία (WCT) και για τις εκτελέσεις και τα φωνογραφήματα (WPPT).

Αρμόδιος φορέας για τα δικαιώματα διανοητικής ιδιοκτησίας στο Ηνωμένο Βασίλειο (διπλώματα ευρεσιτεχνίας, σχέδια και υποδείγματα, εμπορικά σήματα και πνευματική ιδιοκτησία) είναι το Γραφείο Διανοητικής Ιδιοκτησίας (Intellectual property Office – IPO): www.gov.uk/government/organisations/intellectual-property-office

B.4.1 Τι ισχύει για υφιστάμενα δικαιώματα μετά την αποχώρηση του ΗΒ από την ΕΕ

Η Συμφωνία για την αποχώρηση του Ηνωμένου Βασιλείου της Μεγάλης Βρετανίας και της Βόρειας Ιρλανδίας από την Ευρωπαϊκή Ένωση και την Ευρωπαϊκή Κοινότητα Ατομικής Ενέργειας προβλέπει (Άρθρο 54) τη συνεχιζόμενη προστασία στο Ηνωμένο Βασίλειο σημάτων της Ευρωπαϊκής Ένωσης, κοινοτικών σχεδίων ή υποδειγμάτων και κοινοτικών δικαιωμάτων επί φυτικής ποικιλίας. Έτσι, κάτοχος δικαιώματος



που είχε καταχωρισθεί ή χορηγηθεί πριν από τη λήξη της μεταβατικής περιόδου κατέστη, χωρίς καμία επανεξέταση, κάτοχος αντίστοιχου καταχωρισμένου και εκτελεστού δικαιώματος διανοητικής ιδιοκτησίας στο Ηνωμένο Βασίλειο βάσει του δικαίου του Ηνωμένου Βασιλείου. Αντίστοιχα προβλέπεται η συνεχιζόμενη προστασία πριν από τη λήξη της μεταβατικής περιόδου διεθνώς καταχωρισμένων σημάτων ή βιομηχανικών σχεδίων και υποδειγμάτων με προστασία που εκτείνεται στην ΕΕ, όπως και μη καταχωρισμένων κοινοτικών σχεδίων και υποδειγμάτων. Λεπτομέρειες είναι διαθέσιμες στη Συμφωνία Αποχώρησης (<https://eur-lex.europa.eu/legal-content/EL/TXT/HTML/?uri=OJ:C:2019:3841:FULL&from=EN>) και στον ιστότοπο του Γραφείου Διανοητικής Ιδιοκτησίας της Ευρωπαϊκής Ένωσης (<https://euipo.europa.eu/ohimportal/en/brexit-q-and-a>)

Στις παρακάτω ενότητες καταγράφονται οι προβλέψεις του βρετανικού IPO για τη συμμόρφωση με τα προβλεπόμενα στη συμφωνία αποχώρησης. Λεπτομέρειες είναι διαθέσιμες στο σύνδεσμο: <https://www.gov.uk/government/news/intellectual-property-after-1-january-2021>

Εμπορικά σήματα και Σχέδια και υποδείγματα της ΕΕ

Την 1^η Ιανουαρίου 2021 το IPO δημιούργησε ένα αντίστοιχο βρετανικό σήμα για κάθε καταχωρισμένο σήμα της ΕΕ (EUTM). Τα σήματα αυτά:

- καταχωρίστηκαν στο μητρώο σημάτων του ΗΒ,
- έχουν το ίδιο νομικό καθεστώς ως εάν να είχε υποβληθεί αίτηση και να είχαν καταχωρισθεί σύμφωνα με τη βρετανική νομοθεσία,
- ως ημερομηνία κατάθεσης διατηρούν αυτήν των αντίστοιχων αρχικών EUTMs,
- διατηρούν τις ημερομηνίες προτεραιότητας ή αρχαιότητας στο ΗΒ που ίσχυαν στα αντίστοιχα αρχικά EUTMs,
- είναι απολύτως ανεξάρτητα βρετανικά σήματα, τα οποία μπορούν να αμφισβητηθούν, να εκχωρηθούν, να αδειοδοτηθούν ή να ανανεωθούν, ξεχωριστά από το αρχικό EUTM.

Η μετάπτωση των σημάτων πραγματοποιήθηκε χωρίς να απαιτείται υποβολή αίτησης από τους δικαιούχους, οι οποίοι επίσης δεν έλαβαν πιστοποιητικό καταχώρισης στο βρετανικό μητρώο. Μπορούν να συνδεθούν ηλεκτρονικά (www.gov.uk/search-for-trademark) και να αποθηκεύσουν ένα στιγμιότυπο της οθόνης, ως αποδεικτικό του δικαιώματός τους.

Τα παραπάνω ισχύουν και για την περίπτωση των κοινοτικών σχεδίων ή υποδειγμάτων.

Πληροφορίες σχετικά με την ανανέωση, αποποίηση, αρίθμηση, κλπ. των εμπορικών σημάτων της ΕΕ είναι διαθέσιμες στους συνδέσμους: <https://www.gov.uk/guidance/eu-trade-mark-protection-and-comparable-uk-trade-marks> και <https://www.gov.uk/guidance/international-protected-designs#creation-of-the-re-registered-international-design> Για τα κοινοτικά σχέδια ή υποδείγματα: <https://www.gov.uk/guidance/changes-to-eu-and-international-designs-and-trade-mark-protection>

Διεθνή Εμπορικά σήματα και Σχέδια και υποδείγματα

Διεθνώς καταχωρισμένα σήματα ή σχέδια και υποδείγματα με προστασία που εκτείνεται στην ΕΕ εξακολουθούν να προστατεύονται στο ΗΒ μετά τη λήξη της μεταβατικής περιόδου. Την 1^η Ιανουαρίου 2021 το IPO δημιούργησε:

- ένα αντίστοιχο βρετανικό εμπορικό σήμα για κάθε καταχωρισμένο διεθνές σήμα με προστασία που εκτείνεται στην ΕΕ στο τέλος της μεταβατικής περιόδου,
- μια νέα καταχώριση βρετανικού σχεδίου ή υποδείγματος για κάθε καταχωρισμένο διεθνές σχέδιο ή υπόδειγμα με προστασία που εκτείνεται στην ΕΕ στο τέλος της μεταβατικής περιόδου.

Πληροφορίες σχετικά με την ανανέωση, αποποίηση, αρίθμηση, κλπ. των διεθνώς καταχωρισμένων σημάτων είναι διαθέσιμες στο σύνδεσμο: <https://www.gov.uk/guidance/changes-to-international-trade->



[mark-registrations](#) και για τα διεθνώς καταχωρισμένα σχέδια και υποδείγματα: <https://www.gov.uk/guidance/international-eu-protected-designs>

Μη καταχωρισμένα σχέδια και υποδείγματα

Δικαιώματα σε σχέση με μη καταχωρισμένα κοινοτικά σχέδια και υποδείγματα που προέκυψαν πριν από τη λήξη της μεταβατικής περιόδου θα εξακολουθήσουν να προστατεύονται στο ΗΒ για την εναπομένουσα από την τριετή τους περίοδο προστασίας.

Λεπτομέρειες είναι διαθέσιμες στο σύνδεσμο: <https://www.gov.uk/guidance/changes-to-unregistered-designs>

Διπλώματα ευρεσιτεχνίας

Το Ηνωμένο Βασίλειο παραμένει μέλος του Ευρωπαϊκού Γραφείου Διπλωμάτων Ευρεσιτεχνίας (European Patent Office – EPO), καθώς δεν αποτελεί Ενωσιακό οργανισμό. Έτσι, το Ευρωπαϊκό Δίπλωμα Ευρεσιτεχνίας που παρέχεται από το Ευρωπαϊκό Γραφείο Διπλωμάτων Ευρεσιτεχνίας (EPO) καλύπτει πάντα το Ηνωμένο Βασίλειο, δηλαδή εξακολουθούν να ισχύουν στο ΗΒ διπλώματα που έχει εγκρίνει.

B.4.2 Κατοχύρωση νέων δικαιωμάτων διανοητικής ιδιοκτησίας στο ΗΒ

Εμπορικά σήματα⁵⁴

Η διαδικασία που περιγράφεται στην παρούσα ενότητα αφορά καταχώριση εμπορικού σήματος στο Ηνωμένο Βασίλειο, ως εθνικό σήμα, η οποία εξασφαλίζει την προστασία του μόνο στη συγκεκριμένη χώρα. Η διαδικασία για την καταχώριση Διεθνούς σήματος (εφόσον επιλεγεί προστασία και στο Ηνωμένο Βασίλειο) περιγράφεται στον ιστότοπο του Υπουργείου Ανάπτυξης και Επενδύσεων www.mindev.gov.gr/emporika-simata/

Ο νόμος που διέπει τα εμπορικά σήματα στο Ηνωμένο Βασίλειο είναι διαθέσιμος στο σύνδεσμο www.gov.uk/government/publications/trade-marks-act-1994. Τα κύρια βήματα για την καταχώριση σήματος είναι τα εξής:

- **Έλεγχος διαθεσιμότητας σήματος.** Η έρευνα πραγματοποιείται στο διαδικτυακό μητρώο εμπορικών σημάτων του Ηνωμένου Βασιλείου, διαθέσιμο εδώ: www.gov.uk/search-for-trademark

Αν υπάρχει ήδη καταχωρισμένο αυτούσιο ή παραπλήσιο σήμα και για τις ίδιες κατηγορίες προϊόντων, εξακολουθεί να υφίσταται δυνατότητα καταχώρισης, εφόσον ο κάτοχος του σήματος δώσει την έγγραφη συγκατάθεσή του.

- **Υποβολή αίτησης.** Η αίτηση μπορεί να υποβληθεί ηλεκτρονικά εδώ: <https://trademarks.ipo.gov.uk/ipo-apply> ή να σταλεί ταχυδρομικά. Φόρμες ή έντυπα που πρέπει να συμπληρωθούν σε κάθε περίπτωση και αντίστοιχο κόστος, διατίθενται στο σύνδεσμο: www.gov.uk/government/publications/trade-mark-forms-and-fees.

Η αίτηση μπορεί να κατατεθεί απευθείας από τον ενδιαφερόμενο ή μέσω δικηγόρου. Κατάλογος με εξειδικευμένους επαγγελματίες είναι διαθέσιμος στην ιστοσελίδα του Ινστιτούτου ορκωτών δικηγόρων εμπορικών σημάτων: www.citma.org.uk/find-a-chartered-trade-mark-attorney.html

- **Μετά την αίτηση.** Σε διάστημα σαράντα εργάσιμων ημερών από την κατάθεση της αίτησης, ο ενδιαφερόμενος λαμβάνει έκθεση με τα αποτελέσματα της εξέτασης. Αν ο εξεταστής του Γραφείου

⁵⁴ www.gov.uk/how-to-register-a-trade-mark



Διανοητικής Ιδιοκτησίας κρίνει ότι το εμπορικό σήμα δεν μπορεί να καταχωρισθεί, δίδεται στον αιτούντα προθεσμία δύο μηνών για την επίλυση των όποιων προβλημάτων (οι διαθέσιμες επιλογές περιγράφονται στην ιστοσελίδα www.gov.uk/guidance/options-following-an-objection-to-a-trade-mark-examination).

Αν δεν υπάρχουν αντενδείξεις για την καταχώριση του σήματος, η αίτηση δημοσιεύεται για δύο μήνες στην Εφημερίδα των Εμπορικών Σημάτων (www.ipo.gov.uk/t-tmj.htm), στη διάρκεια των οποίων μπορεί οποιοσδήποτε να υποβάλει ένσταση. Εφόσον αυτό το διάστημα παρέλθει χωρίς ενστάσεις, ή εφόσον οι ενστάσεις αρθούν, το εμπορικό σήμα καταχωρίζεται για δέκα χρόνια με δυνατότητα ανανέωσης. Σε περίπτωση που υπάρχουν ενστάσεις, οι διαθέσιμες επιλογές για τον αιτούντα περιγράφονται στο σύνδεσμο www.gov.uk/government/publications/trade-marks-earlier-rights/earlier-rights-fact-sheet-2#options-available-if-you-are-opposed

Εφόσον δεν υπάρξουν ενστάσεις, η διαδικασία καταχώρισης σήματος διαρκεί περίπου τέσσερις μήνες.

Σχέδια και υποδείγματα⁵⁵

Η διαδικασία που περιγράφεται στην παρούσα ενότητα αφορά καταχώριση εθνικών σχεδίων και υποδειγμάτων, η οποία εξασφαλίζει την προστασία τους μόνο στο Ηνωμένο Βασίλειο. Για την καταχώριση Διεθνούς σχεδίου (εφόσον επιλεγεί προστασία και στο Ηνωμένο Βασίλειο), οι ενδιαφερόμενοι μπορούν να επικοινωνούν με τον Οργανισμό Βιομηχανικής Ιδιοκτησίας (www.obi.gr) στην Ελλάδα, που λειτουργεί ως γραφείο παραλαβής αιτήσεων για την προστασία διεθνών βιομηχανικών σχεδίων και υποδειγμάτων (WIPO).

Ο νόμος που διέπει την καταχώριση σχεδίων και υποδειγμάτων στο Ηνωμένο Βασίλειο είναι διαθέσιμος εδώ: www.gov.uk/government/publications/registered-designs-act-and-rules. Τα κύρια βήματα για την καταχώριση σχεδίων και υποδειγμάτων είναι τα εξής:

- **Υποβολή αίτησης.** Μπορεί να γίνει ηλεκτρονικά www.gov.uk/apply-register-design ή μέσω ταχυδρομείου, με τη συμπλήρωση αίτησης διαθέσιμη εδώ: www.gov.uk/government/publications/application-to-register-one-or-more-designs. Το προς κατοχύρωση σχέδιο μπορεί να κατατεθεί ως και 12 μήνες μετά την υποβολή της αίτησης. Το κόστος περιγράφεται στην ιστοσελίδα: www.gov.uk/register-a-design/apply
- **Μετά την αίτηση.** Το Γραφείο Διανοητικής Ιδιοκτησίας εξετάζει το αίτημα μέσα σε δύο εβδομάδες από την υποβολή του και εφόσον δεν υπάρχουν αντενδείξεις, καταχωρίζεται άμεσα για 5 χρόνια με δυνατότητα ανανέωσης μέχρι και για 25 χρόνια. Αν ο εξεταστής κρίνει ότι το σχέδιο δεν μπορεί να καταχωρισθεί, δίδεται στον αιτούντα προθεσμία δύο μηνών για την επίλυση των όποιων προβλημάτων.

Διπλώματα ευρεσιτεχνίας⁵⁶

Η διαδικασία που περιγράφεται στη συνέχεια αφορά κατοχύρωση διπλώματος ευρεσιτεχνίας στο Ηνωμένο Βασίλειο, η οποία εξασφαλίζει την προστασία της μόνο στη συγκεκριμένη χώρα. Για διεθνή κατοχύρωση, οι ενδιαφερόμενοι μπορούν και σε αυτή την περίπτωση να απευθύνονται στον Οργανισμό Βιομηχανικής Ιδιοκτησίας (www.obi.gr) στην Ελλάδα, που λειτουργεί ως γραφείο παραλαβής αιτήσεων:

- για Ευρωπαϊκό Δίπλωμα Ευρεσιτεχνίας του Ευρωπαϊκού Γραφείου Διπλωμάτων Ευρεσιτεχνίας (EPO), για την προστασία μιας εφεύρεσης σε οποιαδήποτε από τα 38 κράτη-μέλη της Σύμβασης του Μονάχου (συμπεριλαμβάνεται το Ηνωμένο Βασίλειο),
- για διεθνή κατάθεση διπλώματος ευρεσιτεχνίας (Παγκόσμιος Οργανισμός Διανοητικής Ιδιοκτησίας - WIPO), όπου με την κατάθεση μιας κοινής αίτησης ο καταθέτης μπορεί να ζητήσει τη χορήγηση

⁵⁵ www.gov.uk/register-a-design

⁵⁶ www.gov.uk/apply-for-a-patent



διπλώματος ευρεσιτεχνίας σε οποιοδήποτε από τις χώρες-μέλη της Συνθήκης Συνεργασίας για τα διπλώματα ευρεσιτεχνίας (Patent Cooperation Treaty – PCT, συμπεριλαμβάνεται το Ηνωμένο Βασίλειο).

Στο Ηνωμένο Βασίλειο, ο Νόμος που διέπει την κατοχύρωση διπλωμάτων ευρεσιτεχνίας είναι διαθέσιμος εδώ: www.gov.uk/guidance/the-patent-act-1977. Τα κύρια βήματα της διαδικασίας είναι τα εξής:

- **Έλεγχος μοναδικότητας εφεύρεσης.** Στην ιστοσελίδα www.gov.uk/search-for-patent παρατίθενται σύνδεσμοι όπου οι ενδιαφερόμενοι μπορούν να αναζητήσουν παρεμφερή διπλώματα ευρεσιτεχνίας στο Ηνωμένο Βασίλειο και διεθνώς.
- **Υποβολή αίτησης κατοχύρωσης ευρεσιτεχνίας.** Η αίτηση μπορεί να υποβληθεί ηλεκτρονικά εδώ: www.ipo.gov.uk/p-apply-before.htm ή να σταλεί ταχυδρομικά. Η αίτηση που πρέπει να συμπληρωθεί στη δεύτερη περίπτωση είναι διαθέσιμη στο σύνδεσμο www.gov.uk/government/publications/request-for-grant-of-a-patent. Το κόστος σε κάθε περίπτωση περιγράφεται στο σύνδεσμο www.gov.uk/patent-your-invention/apply-for-a-patent. Η αίτηση μπορεί να κατατεθεί απευθείας από τον ενδιαφερόμενο ή μέσω δικηγόρου. Κατάλογος με εξειδικευμένους επαγγελματίες είναι διαθέσιμος στην ιστοσελίδα του Ινστιτούτου ορκωτών δικηγόρων ευρεσιτεχνιών: <https://www.cipa.org.uk/find-a-patent-attorney/>
- **Υποβολή αίτησης αναζήτησης και εξέτασης.** Το αργότερο 12 μήνες από την υποβολή της αίτησης κατοχύρωσης ευρεσιτεχνίας πρέπει να υποβληθεί αίτηση αναζήτησης, που αφορά την προκαταρκτική εξέταση της μοναδικότητας και καινοτομίας της ευρεσιτεχνίας (τα τέλη διαφέρουν ανάλογα με το αν το αίτημα υποβληθεί ηλεκτρονικά ή μέσω ταχυδρομείου). Μετά την ολοκλήρωση της αναζήτησης, το Γραφείο Διανοητικής Ιδιοκτησίας δημοσιεύει την αίτηση. Μέσα σε 6 μήνες από τη δημοσίευση θα πρέπει να υποβληθεί αίτηση επί της ουσίας εξέτασης της ευρεσιτεχνίας. Εφόσον τελικά η ευρεσιτεχνία κατοχυρωθεί, από τον πέμπτο χρόνο και μετά επιβάλλεται ετήσιο τέλος ανανέωσης της ισχύος του δικαιώματος (μέχρι 20 χρόνια).

Το Γραφείο Διανοητικής Ιδιοκτησίας του ΗΒ προειδοποιεί πως η διαδικασία κατοχύρωσης διπλώματος ευρεσιτεχνίας είναι περίπλοκη (κατοχυρώνει μόνο 1 στους 20 εφευρέτες που υποβάλουν αίτηση χωρίς τη βοήθεια εξειδικευμένων δικηγόρων), δαπανηρή (μέσω εξειδικευμένων δικηγόρων, η τυπική αίτηση στοιχίζει 4.000 λίρες) και χρονοβόρα (διαρκεί συνήθως πέντε χρόνια).

B.4.3 Ανάλωση δικαιωμάτων διανοητικής ιδιοκτησίας - Παράλληλες εισαγωγές⁵⁷

Σήμερα, ανάλωση δικαιώματος διανοητικής ιδιοκτησίας αναγνωρίζεται στο ΗΒ όταν ένα προϊόν που χαίρει προστασίας διανοητικής ιδιοκτησίας τοποθετείται στην αγορά οποιασδήποτε χώρας του ΕΟΧ, οπότε πλέον ο κάτοχός του δεν μπορεί να απαγορεύσει την κυκλοφορία του στις λοιπές χώρες του ΕΟΧ (παράλληλο προϊόν και εισαγωγή, δηλαδή αυθεντικό προϊόν, που εισάγεται σε μια χώρα στην οποία έχουν ήδη αναλωθεί τα δικαιώματα διανοητικής ιδιοκτησίας που αυτό ενσωματώνει).

Μετά τη λήξη της μεταβατικής περιόδου, το ΗΒ εξακολουθεί να αναγνωρίζει ότι τα δικαιώματα διανοητικής ιδιοκτησίας αγαθών που τοποθετούνται στην αγορά του ΕΟΧ από ή με τη συναίνεση του δικαιούχου τους, εξαντλούνται στον ΕΟΧ και συνεπώς, οι παράλληλες εισαγωγές στο ΗΒ προϊόντων από τον ΕΟΧ, όπως για παράδειγμα φαρμακευτικών, δεν θα διαταραχθούν. Ωστόσο, βρίσκεται σε εξέλιξη αξιολόγηση των απαντήσεων που συνελέγησαν στο πλαίσιο δημόσιας διαβούλευσης σχετικά με το μελλοντικό καθεστώς ανάλωσης δικαιωμάτων διανοητικής ιδιοκτησίας της χώρας (έληξε τον Αύγουστο 2021), οπότε ενδεχομένως να υπάρξουν αλλαγές στο μέλλον. Εξάλλου, ενδέχεται να μην αναγνωρίζεται ανάλωση των δικαιωμάτων διανοητικής ιδιοκτησίας στην περιοχή των χωρών του ΕΟΧ, όταν ένα προϊόν τοποθετείται για πρώτη φορά στο ΗΒ, πράγμα που σημαίνει ότι για την εξαγωγή παράλληλων προϊόντων από το ΗΒ προς τον ΕΟΧ, μπορεί να απαιτείται η άδεια του δικαιούχου του δικαιώματος.

⁵⁷ <https://www.gov.uk/government/news/intellectual-property-after-1-january-2021> και <https://www.gov.uk/guidance/exhaustion-of-ip-rights-and-parallel-trade>



B.4.4 Άμυνα σε περίπτωση καταπάτησης δικαιωμάτων διανοητικής ιδιοκτησίας⁵⁸

Η άμυνα σε περίπτωση καταπάτησης δικαιώματος διανοητικής ιδιοκτησίας είναι ευθύνη του κατόχου του δικαιώματος. Οι επιλογές περιλαμβάνουν απευθείας επικοινωνία και συμβιβασμό με τον καταπατητή, διαμεσολάβηση ή και χρήση ένδικων μέσων. Σύνδεσμοι σε Ενώσεις επαγγελματιών για δικαιώματα διανοητικής ιδιοκτησίας και λεπτομέρειες για τον τρόπο και το κόστος επικοινωνίας με το Γραφείο Διανοητικής Ιδιοκτησίας σε περίπτωση διαπίστωσης καταπάτησης, είναι διαθέσιμα στο σύνδεσμο www.gov.uk/defend-your-intellectual-property/get-help-and-advice

⁵⁸ <https://www.gov.uk/defend-your-intellectual-property>



Γ. ΦΟΡΟΛΟΓΙΑ - ΔΑΣΜΟΛΟΓΗΣΗ

Το φορολογικό έτος αρχίζει στις 6 Απριλίου και ολοκληρώνεται στις 5 Απριλίου του επόμενου χρόνου.

Για νομικές υπηρεσίες μπορεί κανείς να ανατρέξει στις βάσεις δεδομένων των κατά τόπους δικηγορικών συλλόγων.

- Δικηγορικός Σύλλογος Αγγλίας και Ουαλίας: <https://solicitors.lawsociety.org.uk/>
- Δικηγορικός Σύλλογος Σκωτίας: www.lawscot.org.uk/find-a-solicitor/
- Δικηγορικός Σύλλογος Βόρειας Ιρλανδίας: www.lawsoc-ni.org/information-for-banks-lenders

Ακολουθούν σύνδεσμοι σε επαγγελματικές οργανώσεις λογιστών και φοροτεχνικών στο Ηνωμένο Βασίλειο, που διαθέτουν καταλόγους με στοιχεία επικοινωνίας των μελών τους:

- Chartered Institute of Taxation: <https://www.tax.org.uk/>. Κατάλογος μελών (κοινό ευρετήριο με αυτό του The Association of Taxation Technicians): <https://pilot-portal.tax.org.uk/utilities/ciot/find-a-member>
- The Association of Taxation Technicians: <https://www.att.org.uk/>
- Association of Accounting Technicians: <https://www.aat.org.uk/>. Κατάλογος μελών: <https://www.aat.org.uk/licensed-members/directory>
- The Institute of Chartered Accountants in England and Wales: <https://www.icaew.com/>. Κατάλογος μελών: <https://find.icaew.com/>
- Institute of Financial Accountants: <https://www.ifa.org.uk/>. Κατάλογος μελών: <https://www.ifa.org.uk/find-an-accountant>
- Γενικό ευρετήριο λογιστών: www.find-uk-accountant.co.uk/

Γ.1 Συμφωνίες αποφυγής διπλής φορολογίας

Έχει συναφθεί και ισχύει Σύμβαση περί αποφυγής της διπλής φορολογίας και αποτροπής της φορολογικής διαφυγής σε σχέση με τους φόρους επί του εισοδήματος μεταξύ της Ελλάδας και του Ηνωμένου Βασιλείου της Μεγάλης Βρετανίας και της Βόρειας Ιρλανδίας⁵⁹. Έχει ξεκινήσει επαναδιαπραγμάτευση της συμφωνίας.

Γ.2 Φορολογία Φυσικών προσώπων

Οι φορολογικοί κάτοικοι Ηνωμένου Βασιλείου φορολογούνται για τα εισοδήματα που αποκτούν σε όλο τον κόσμο (πλην των περιπτώσεων όπου ισχύουν ειδικές ρυθμίσεις σε συμφωνίες αποφυγής διπλής φορολογίας).

Οι ισχύοντες φόροι φυσικών προσώπων περιγράφονται στην ιστοσελίδα www.gov.uk/topic/personal-tax. Ο πίνακας που ακολουθεί συνοψίζει τους κυριότερους φόρους που επιβάλλονται σε επίπεδο κεντρικής και περιφερειακής διοίκησης.

⁵⁹ <https://www.gov.uk/government/publications/greece-tax-treaties> και https://www.aade.gr/sites/default/files/2017-03/FEK_HNOMENO_VASILEIO.pdf



Κατηγορία Φόρου	Περιγραφή / ύψος επιβάρυνσης	Πηγή / περισσότερες πληροφορίες
Φόρος εισοδήματος	<ul style="list-style-type: none"> – Αγγλία, Βόρεια Ιρλανδία, Ουαλία Αφορολόγητο εισόδημα £12.570 το χρόνο Ετήσιο εισόδημα – £12.571 - £50.270 → συντελεστής 20% – £50.271 - £125.140 → συντελεστής 40% – άνω των £125.140 → συντελεστής 45% <p>Σκωτία</p> <ul style="list-style-type: none"> – Αφορολόγητο εισόδημα £12.570 το χρόνο Ετήσιο εισόδημα – £12.571 - £ 14.876 → συντελεστής 19% – £14.877 - £26.561 → συντελεστής 20% – £26.562 - £43.662 → συντελεστής 21% – £43.663 - £75.000 → συντελεστής 42% – £75.001 - £125.140 → συντελεστής 45% – άνω των £125.140 → συντελεστής 48% <p>Ισχύουν επιβαρύνσεις για επιμέρους εισοδήματα (π.χ. μερίσματα, τόκους, κλπ), όπως και απαλλαγές.</p>	www.gov.uk/browse/tax/income-tax
Ασφαλιστικές εισφορές	Οι μηνιαίες κρατήσεις από το μισθό των εργαζομένων κυμαίνονται μεταξύ 0% - 13,8%, αναλόγως ύψους μισθού και κατηγορίας εργαζομένου (ηλικία, οικογενειακή κατάσταση, κλπ.). Από τις 6 Απριλίου 2024 το ανώτατο επίπεδο κρατήσεων είναι 13,8%.	www.gov.uk/national-insurance-rates-letters και www.gov.uk/national-insurance-rates-letters/category-letters
Φόρος κεφαλαιουχικών κερδών	Επιβάλλεται στην υπεραξία μεταβίβασης παγίων αξίας 6.000 λίρες και άνω, και για το ποσό που υπερβαίνει το αφορολόγητο όριο των £3.000. Απαλλάσσονται από το φόρο η υπεραξία από την πώληση οχημάτων και κύριας κατοικίας, εκτός αν αυτή ενοικιάζεται, είναι έδρα επιχείρησης ή πολύ μεγάλη. Για την υψηλότερη εισοδηματική κατηγορία (£50.271 και άνω), ο φόρος είναι 24% για την υπεραξία μεταβίβασης κατοικίας και 20% για όλα τα υπόλοιπα πάγια. Για τη βασική εισοδηματική κατηγορία (£12.571 - £50.270), κυμαίνεται μεταξύ 18% και 28% για την υπεραξία μεταβίβασης κατοικίας και μεταξύ 10% και 20% για τα υπόλοιπα πάγια.	www.gov.uk/capital-gains-tax https://www.gov.uk/capital-gains-tax/rates
Φόρος κληρονομιάς	40% επί της αξίας της κληρονομιάς που υπερβαίνει τις £325.000. Ισχύουν εξαιρέσεις και απαλλαγές.	www.gov.uk/browse/tax/inheritance-tax
Δημοτικός φόρος	Σε Αγγλία, Ουαλία και Σκωτία επιβάλλεται δημοτικός φόρος που βαρύνει τους άνω των 18 ετών που είναι ιδιοκτήτες ή ενοικιαστές κατοικίας. Υπολογίζεται με βάση την αξία της κατοικίας και την κλίμακα χρεώσεων που εφαρμόζει κάθε Δήμος.	www.gov.uk/council-tax

Η διαχείριση προσωπικών φορολογικών θεμάτων μπορεί να γίνει μέσω αντιπροσώπου, που δηλώνεται στην εφορία (HM Revenue and Customs ή HMRC).

Γ.3 Φορολόγηση Επιχειρήσεων

Οι ισχύοντες φόροι νομικών προσώπων περιγράφονται στην ιστοσελίδα www.gov.uk/browse/business/business-tax. Στον πίνακα που ακολουθεί συνοψίζονται οι κυριότεροι.



Κατηγορία Φόρου	Περιγραφή / ύψος επιβάρυνσης	Πηγή / περισσότερες πληροφορίες
Φόρος επί των κερδών	<p>25%</p> <p>Επιβάλλεται σε εταιρίες περιορισμένης ευθύνης, ξένες εταιρίες με υποκατάστημα ή γραφείο αντιπροσώπευσης στο ΗΒ, όπως και σε ομίλους, συνεταιρισμούς, κλπ. Εταιρίες με έδρα το ΗΒ φορολογούνται για τα κέρδη τους στο ΗΒ και στο εξωτερικό. Αν η έδρα της εταιρίας βρίσκεται στο εξωτερικό και στο ΗΒ διατηρεί μόνο γραφείο αντιπροσώπευσης ή υποκατάστημα, φορολογείται μόνο για τα κέρδη επί των βρετανικών της δραστηριοτήτων.</p> <p>Φορολογητέα κέρδη είναι αυτά που προκύπτουν από τη συνήθη δραστηριότητα της επιχείρησης, από τις επενδύσεις της και από την κερδοφόρο πώληση παγίων.</p> <p>Φορολογικές απαλλαγές και ελαφρύνσεις χορηγούνται για κεφαλαιουχικές δαπάνες, δαπάνες έρευνας και ανάπτυξης, σε εταιρίες της πολιτιστικής και δημιουργικής βιομηχανίας, σε περίπτωση εσόδων από διπλώματα ευρεσιτεχνίας, ζημιών, κλπ.</p>	<p>www.gov.uk/corporation-tax και www.gov.uk/corporation-tax-rates</p>
Μόνο για ναυτιλιακές εταιρίες: Φόρος χωρητικότητας	<p>Οι ναυτιλιακές εταιρίες μπορούν να επιλέξουν να φορολογούνται επί των κερδών (25%), ή με βάση την καθαρή χωρητικότητα των πλοίων τους (tonnage tax). Υπάρχουν προϋποθέσεις για την υπαγωγή στο φόρο χωρητικότητας (επιλέξιμη εταιρία και πλοία, παραμονή στο καθεστώς για τουλάχιστον 10 χρόνια).</p>	<p>www.gov.uk/guidance/tonnage-tax-for-shipping-companies</p>
Ασφαλιστικές εισφορές	<p>Η εργοδοτική εισφορά κυμαίνεται μεταξύ 0% και 15,05%, αναλόγως ύψους μισθού και κατηγορίας εργαζομένου (ηλικία, οικογενειακή κατάσταση, κλπ.). Από τις 6 Απριλίου 2024 το ανώτατο επίπεδο κρατήσεων είναι 13,8%.</p>	<p>https://www.gov.uk/national-insurance-rates-letters και www.gov.uk/national-insurance-rates-letters/category-letters</p>
Φόρος κεφαλαιουχικών κερδών	<p>Επιβάλλεται επί της υπεραξίας μεταβίβασης γαιών και κτηρίων, εξοπλισμού, κατοχυρωμένων εμπορικών σημάτων, μετοχών, κλπ., όταν αυτή, αφαιρουμένων δαπανών και τυχόν ελαφρύνσεων, υπερβαίνει το αφορολόγητο όριο (£3.000 για ελεύθερους επαγγελματίες, £1.500 για καταπιστεύματα). Άλλες νομικές μορφές επιχειρήσεων φορολογούνται με το συντελεστή του φόρου επί των κερδών για τα κέρδη από τη διάθεση των παγίων τους.</p>	<p>https://www.gov.uk/capital-gains-tax-businesses</p>
Δημοτικός φόρος επιχειρήσεων	<p>Σε Αγγλία και Ουαλία ο δημοτικός φόρος βαρύνει καταστήματα, γραφεία, χώρους εστίασης, αποθήκες, εργοστάσια, εξοχικές κατοικίες προς ενοικίαση και ξενώνες. Υπολογίζεται επί της τεκμαρτής αξίας ενοικίασης του ακινήτου. Σε Σκωτία και Βόρεια Ιρλανδία εφαρμόζεται διαφορετική προσέγγιση (βλ. συνδέσμους).</p>	<p>Αγγλία και Ουαλία: https://www.gov.uk/introduction-to-business-rates Σκωτία: https://www.mygov.scot/non-domestic-rates-guidance/ Β. Ιρλανδία: https://www.nibusinessinfo.co.uk/content/business-rates-basics</p>



Γ.4 Ειδικότεροι φόροι

Στον πίνακα που ακολουθεί συνοψίζονται οι βασικοί φόροι επί των πωλήσεων.

Κατηγορία Φόρου	Περιγραφή / ύψος επιβάρυνσης	Πηγή / περισσότερες πληροφορίες
Φόρος Προστιθέμενης Αξίας	<p>Τα περισσότερα αγαθά και υπηρεσίες επιβαρύνονται με ΦΠΑ 20%.</p> <p>Μειωμένος συντελεστής 5% εφαρμόζεται σε ορισμένες κατηγορίες αγαθών (π.χ. παιδικά καθίσματα αυτοκινήτων, οικιακή ενέργεια).</p> <p>Μηδενικός συντελεστής, μεταξύ άλλων, για τα περισσότερα τρόφιμα και τα παιδικά ρούχα.</p> <p>Απαλλάσσονται από τον ΦΠΑ ορισμένες συναλλαγές (π.χ. χρηματοπιστωτικές και αγοραπωλησίες ακινήτων) και υπηρεσίες (π.χ. φυσική εκπαίδευση, υπηρεσίες υγείας, κλπ.).</p>	<p>www.gov.uk/browse/tax/vat και https://www.gov.uk/vat-rates</p> <p>ΦΠΑ ανά κατηγορία προϊόντος / υπηρεσίας: https://www.gov.uk/guidance/rates-of-vat-on-different-goods-and-services</p> <p>ΦΠΑ ανά κωδικό Συνδυασμένης Ονοματολογίας: www.gov.uk/trade-tariff www.gov.uk/government/publications/uk-trade-tariff-excise-duties-reliefs-drawbacks-and-allowances/uk-trade-tariff-excise-duties-reliefs-drawbacks-and-allowances</p>
Ειδικός φόρος κατανάλωσης (excise duty)	<p>Εφαρμόζεται σε αλκοολούχα ποτά, προϊόντα καπνού, πετρελαιοειδή και στα βιοκαύσιμα. Λεπτομερής τρόπος υπολογισμού του περιλαμβάνεται στο σχετικό σύνδεσμο.</p>	<p>www.gov.uk/trade-tariff www.gov.uk/government/publications/uk-trade-tariff-excise-duties-reliefs-drawbacks-and-allowances/uk-trade-tariff-excise-duties-reliefs-drawbacks-and-allowances</p>

Γ.5. Δασμοί - Δασμολόγιο

Το νέο Παγκόσμιο Δασμολόγιο του ΗΒ (UK Global Tariff – UKGT⁶⁰) τέθηκε σε ισχύ την 1/1/2021 σε αντικατάσταση του Κοινού Δασμολογίου της ΕΕ. Δεν εφαρμόζεται σε αγαθά προέλευσης αναπτυσσόμενων χωρών, για τις οποίες ισχύουν οι ευνοϊκές ρυθμίσεις του Συστήματος Γενικευμένων Προτιμήσεων του ΠΟΕ, ούτε και σε εκείνα από χώρες με τις οποίες το ΗΒ έχει συνάψει Συμφωνία Ελεύθερων Συναλλαγών (ΣΕΣ).

Το UKGT ισχύει και στην περίπτωση εισαγωγής αγαθών από την ΕΕ, όταν αυτά δεν πληρούν τους Κανόνες Καταγωγής που προβλέπονται στη Συμφωνία Εμπορίου και Συνεργασίας μεταξύ ΕΕ και ΗΒ.

Γ.6 Ειδικές Οικονομικές ζώνες (FTZ)

Υπάρχουν 12 Ελεύθερες Ζώνες (Freeports, <https://ukfreeports.campaign.gov.uk/>) στο Ηνωμένο Βασίλειο, πέραν αυτής της Νήσου του Μαν (Isle of Man), που αποτελεί αυτοδιοικούμενη κτήση του Βρετανικού Στέμματος και όχι τμήμα του ΗΒ.

Οι τοποθεσίες τους είναι οι εξής :

- **Αγγλία:** 1. East Midlands Freeport, centring on East Midlands Airport, 2. Freeport East (Felixstowe and Harwich), 3. Humber Freeport, 4. Liverpool City Region Freeport, 5. Plymouth and South Devon Freeport, 6. Solent Freeport, 7. Thames Freeport, 8. Teesside Freeport
- **Σκωτία :** 1. Firth of Forth Green Freeport, 2. Inverness and Cromarty Firth Green Freeport

⁶⁰ <https://www.gov.uk/trade-tariff>



- **Ουαλία** : 1. Anglesey Freeport, 2. Celtic Freeport

Τα προνόμια που ισχύουν στις Ελεύθερες Ζώνες περιλαμβάνουν:

- Αδασμολόγητη είσοδο εμπορευμάτων στην Ελεύθερη Ζώνη και οριστική απαλλαγή τους αν επανεξαχθούν, ή επιβολή δασμών μόνον εφόσον τεθούν σε κυκλοφορία στην εγχώρια αγορά.
- Απαλλαγή υποχρέωσης πλήρους τελωνειακής διασάφησης για την εισαγωγή ειδών στην Ελεύθερη Ζώνη.
- Όταν εισάγονται πρώτες ύλες οι οποίες χρησιμοποιούνται για την κατασκευή τελικού προϊόντος εντός της Ελεύθερης Ζώνης, επιβολή φόρων μόνο στο τελικό προϊόν.

Εξετάζεται ακόμα το ενδεχόμενο να εισαχθούν στις Ελεύθερες Ζώνες και ορισμένα χαρακτηριστικά Ειδικών Οικονομικών Ζωνών, με την παροχή φορολογικών κινήτρων προκειμένου:

- να αυξηθούν οι επενδύσεις σε υποδομές και εξοπλισμό και κατά συνέπεια η παραγωγικότητα,
- να κινητροδοτηθεί η έρευνα, ώστε να ενισχυθεί η καινοτομία εντός των Ελεύθερων Ζωνών,
- να περιοριστεί το κόστος που συνδέεται με τη μεταποίηση των αγαθών στις Ελεύθερες Ζώνες, όπως και το εργασιακό κόστος.

Δ. ΕΠΕΝΔΥΤΙΚΟ ΠΕΡΙΒΑΛΛΟΝ

Δ.1 Αναπτυξιακός Νόμος - Κίνητρα Επενδύσεων⁶¹

Στο ΗΒ υπάρχει ένα εξαιρετικά ευνοϊκό περιβάλλον για τις επιχειρήσεις και για εκείνους που επενδύουν σε αυτές. Εκτός από την αυξανόμενη ποικιλομορφία των πηγών χρηματοδότησης, όπως το crowdfunding και τον peer-to-peer δανεισμό, υπάρχουν συστήματα και κίνητρα που σχεδιάζονται για να βοηθήσουν τις επιχειρήσεις όλων των μεγεθών να εξασφαλίσουν χρηματοδότηση.

Το ΗΒ προσφέρει ελκυστικά προγράμματα venture capital για να βοηθήσει τις μικρές και μεσαίες επιχειρήσεις να επεκταθούν. Προσφέρει επίσης φορολογικές ελαφρύνσεις για άτομα που ενδιαφέρονται να επενδύσουν σε μικρές επιχειρήσεις, ενώ υπάρχουν γενναιοδωρα κίνητρα για τις εταιρείες που επενδύουν στο R&D για την προώθηση των ταχέως αναπτυσσόμενων και καινοτόμων υπηρεσιών και προϊόντων. Τέλος, εάν μια επιχείρηση πληροί ορισμένα κριτήρια, ενδέχεται να δικαιούται χρηματοδοτική ή φορολογική υποστήριξη, όπως για παράδειγμα βοήθεια για επιχειρηματική ανάπτυξη ή φορολογικές ελαφρύνσεις για έρευνα και ανάπτυξη. Συγκεκριμένα:

1. Επιδότηση επιχειρηματικής χρήσης ακινήτων

Ορισμένα ακίνητα είναι επιλέξιμα για εκπτώσεις από το τοπικό Συμβούλιο όσον αφορά στις φορολογικές τους επιβαρύνσεις. Αυτό το πλαίσιο δράσεων ονομάζεται «business rate reliefs». Πρέπει να επικοινωνήσετε με το τοπικό σας Συμβούλιο για να δείτε εάν η επιχείρησή σας είναι επιλέξιμη.

Μια επισκόπηση των ακινήτων που είναι επιλέξιμα για εκπτώσεις στις επιχειρηματικές τους επιβαρύνσεις και πώς να υποβάλετε αίτηση για αυτές τις εκπτώσεις μπορείτε να βρείτε στο <https://www.gov.uk/apply-for-business-rate-relief>

⁶¹Εντοπίζεται: <https://webarchive.nationalarchives.gov.uk/20200102104932/https://www.greatbusiness.gov.uk/tax-relief-and-incentives-for-businesses-and-investors/>



2. Επιχειρηματικές ζώνες

Υπάρχουν σήμερα 24 Ζώνες Επιχειρήσεων σε όλο το Ηνωμένο Βασίλειο οι οποίες υποστηρίζουν νέες επιχειρήσεις μέσω μιας σειράς κινήτρων. Περισσότερες πληροφορίες μπορείτε να βρείτε στο <https://enterprisezones.communities.gov.uk/>

3. Χρηματοδότηση νεοφυών επιχειρήσεων (The Seed Enterprise Investment Scheme (SEIS))

Στόχος των συγκεκριμένων ρυθμίσεων είναι να ενθαρρυνθούν οι επενδύσεις σε εταιρείες πρώιμου σταδίου, μειώνοντας τον κίνδυνο για τους επενδυτές που επενδύουν σε αυτές. Περισσότερες πληροφορίες μπορείτε να βρείτε στο <https://www.gov.uk/guidance/venture-capital-schemes-apply-to-use-the-seed-enterprise-investment-scheme>

4. Επίδομα απασχόλησης

Οι εργοδότες μπορούν να μειώσουν το ποσό των Εθνικών Ασφαλιστικών Εισφορών (National Insurance Contributions - NICs) που πληρώνουν για τους υπαλλήλους τους, υπό ορισμένες προϋποθέσεις. Περισσότερες πληροφορίες μπορείτε να βρείτε στο <https://www.gov.uk/claim-employment-allowance>

5. Ετήσιο Επίδομα Επενδύσεων

Μπορείτε να ζητήσετε επιδοματική ενίσχυση όταν αγοράζετε στοιχεία ενεργητικού που χρησιμοποιείτε στην επιχείρησή σας, όπως για παράδειγμα: εξοπλισμό, μηχανήματα ή επαγγελματικά οχήματα.

Μπορείτε να αφαιρέσετε κάποια ή όλη την αξία του κεφαλαιουχικού εξοπλισμού από τα κέρδη σας προτού καταβάλετε τον φόρο. Πληροφορίες για το πώς να διεκδικήσετε τις ενισχύσεις, τι καλύπτεται και πώς να τις υπολογίσετε μπορείτε να βρείτε στο <https://www.gov.uk/capital-allowances#3>

6. Κεφαλαιακές επιδοτήσεις

Πρόκειται για μια φορολογική απαλλαγή που αποσκοπεί στο να καταστεί δυνατή η αποκοπή του κόστους ορισμένων περιουσιακών στοιχείων των εταιρειών ή οργανισμών από τα φορολογητέα κέρδη τους. Περισσότερες πληροφορίες μπορείτε να βρείτε στο <https://www.gov.uk/capital-allowances>

7. Σχέδιο Επενδυτικής Βοήθειας Μικρών Επιχειρήσεων

Βοηθά τις μικρές επιχειρήσεις να αντλήσουν χρηματοδότηση προσφέροντας φορολογικές ελαφρύνσεις στους επενδυτές που αγοράζουν μετοχές στις εταιρείες αυτές, υπό ορισμένες προϋποθέσεις: <https://www.gov.uk/guidance/venture-capital-schemes-apply-for-the-enterprise-investment-scheme>

8. Αναβολή την καταβολής Φόρου Υπεραξίας (Capital Gains Roll-over Relief)

Μπορεί να είστε σε θέση να καθυστερήσετε την καταβολή του Φόρου Υπεραξίας (Capital Gains Tax) αν πωλείτε κάποια περιουσιακά στοιχεία της επιχείρησής ή χρησιμοποιείτε το σύνολο ή μέρος του προϊόντος της πώλησης για να αγοράσετε νέα περιουσιακά στοιχεία. Περισσότερες πληροφορίες στο <https://www.gov.uk/capital-gains-tax-businesses#2>

9. Φορολογικές ελαφρύνσεις έρευνας και ανάπτυξης

Οι μικρές επιχειρήσεις μπορούν να λάβουν 186% φορολογική ελάφρυνση για τις δαπάνες έρευνας και ανάπτυξης τους. Περισσότερες πληροφορίες στο <https://www.gov.uk/guidance/corporation-tax-research-and-development-rd-relief#2>

10. Τομέας ευρεσιτεχνιών

Επιτρέπει στις εταιρείες να απολαμβάνουν χαμηλότερο συντελεστή φόρου επιχειρήσεων στα κέρδη που αποκτήθηκαν μετά την 1η Απριλίου 2013 από τις κατοχυρωμένες με δίπλωμα ευρεσιτεχνίας εφευρέσεις και λοιπές καινοτομίες τους. Περισσότερες πληροφορίες στο <https://www.gov.uk/guidance/corporation-tax-the-patent-box>



11. Φορολογική αρωγή στις επενδύσεις κοινωνικού χαρακτήρα

Μάθετε εάν η κοινωνική σας επιχείρηση πληροί τις προϋποθέσεις του καθεστώτος φορολογικών ελαφρύνσεων για τις επενδύσεις που έχουν κοινωνικό όφελος (Social Investment Tax Relief - SITR) Μάθετε πώς να υποβάλετε αίτηση στο <https://www.gov.uk/guidance/venture-capital-schemes-apply-to-use-social-investment-tax-relief>

12. Φορολογικές ελαφρύνσεις για τις δημιουργικές βιομηχανίες (creative industries)

Μια ομάδα οκτώ διαφορετικών απαλλαγών επιχειρηματικού φόρου που επιτρέπουν σε εταιρείες που είναι επιλέξιμες στον τομέα των creative industries να ζητήσουν μεγαλύτερη έκπτωση ή σε ορισμένες περιπτώσεις να απαιτήσουν μια πληρωτέα πίστωση φόρου κατά τον υπολογισμό των φορολογητέων κερδών τους. Περισσότερες πληροφορίες στο <https://www.gov.uk/guidance/corporation-tax-creative-industry-tax-reliefs>

13. Φοροελαφρύνσεις από τη διάθεση επιχειρηματικών περιουσιακών στοιχείων

Όταν ένας επιχειρηματίας πωλεί ή κλείνει την επιχείρησή του, μπορεί να καταβάλλει μόνο 10% φόρο υπεραξίας για τα προκύπτοντα κέρδη. Περισσότερες πληροφορίες στο <https://www.gov.uk/business-asset-disposal-relief>

Δ.2 Καθεστώς Ιδιωτικοποιήσεων

Προς το παρόν δεν εκτελείται κάποιο πρόγραμμα ιδιωτικοποίησης κρατικών επιχειρήσεων κοινής ωφέλειας στο Ηνωμένο Βασίλειο. Στο παρελθόν ότι ξεκίνησε έχει ολοκληρωθεί.

Όσον αφορά τις μελλοντικές επενδυτικές ευκαιρίες, οι λίγες κρατικές επιχειρήσεις ή κρατικά μερίδια άλλων επιχειρήσεων κοινής ωφέλειας, ενδέχεται να πωληθούν στον ιδιωτικό τομέα όταν όμως βελτιωθούν οι συνθήκες της αγοράς.

Δ.3 Πιστοληπτική ικανότητα χώρας – Κίνδυνοι/ προοπτικές

Δ.3.1 Πιστοληπτική ικανότητα ΗΒ

Η πιστοληπτική αξιολόγηση του ΗΒ διαδραματίζει καθοριστικό ρόλο στο κόστος δανεισμού και επηρεάζει την εμπιστοσύνη των επενδυτών. Σύμφωνα με τις πιο πρόσφατες αξιολογήσεις, το Ηνωμένο Βασίλειο διατηρεί υψηλή πιστοληπτική ικανότητα:

- **Fitch** (Μάρτιος 2024): **AA-** με **σταθερές προοπτικές**
- **Moody's** (Οκτώβριος 2023): **Aa3** με **σταθερές προοπτικές**
- **DBRS Morningstar** (Μάιος 2024): **AA** με **σταθερή προοπτική**
- **Standard & Poor's** (Οκτώβριος 2023): **AA / A-1+** με **σταθερές προοπτικές**

Δ.3.2 Κίνδυνοι/ προοπτικές

Ο Οίκος Fitch επισημαίνει τα βασικά πλεονεκτήματα της οικονομίας του Ηνωμένου Βασιλείου:

- Οικονομία υψηλού εισοδήματος, διαφοροποιημένη και ευέλικτη
- Αξιόπιστο πλαίσιο μακροοικονομικής πολιτικής
- Ανεπτυγμένες κεφαλαιαγορές



- Καθεστώς της στερλίνας ως διεθνούς αποθεματικού νομίσματος, που προσφέρει χρηματοδοτική ευελιξία

Ωστόσο, τα πλεονεκτήματα αυτά αντισταθμίζονται από:

- Υψηλό δημόσιο και εξωτερικό χρέος
- Συνεχιζόμενη αβεβαιότητα ως προς τη μελλοντική οικονομική σχέση ΗΒ–ΕΕ μετά το Brexit

Η σταθερή προοπτική αντανάκλα πιθανούς κινδύνους που συνδέονται με:

- Αυξανόμενο δημόσιο χρέος
- Ασθενές μακροοικονομικό πλαίσιο
- Πιθανόν επίμονο πληθωρισμό
- Αύξηση του κόστους δανεισμού
- Πιέσεις στις δημόσιες δαπάνες λόγω της κρίσης κόστους ζωής
- Πολιτική αβεβαιότητα ενόψει εκλογών

-Η DBRS εξετάζει σενάρια για αναβάθμιση της αξιολόγησης του ΗΒ, εφόσον:

- Το δημόσιο χρέος ακολουθήσει σταθερή καθοδική πορεία μεσοπρόθεσμα
- Βελτιωθούν οι αναπτυξιακές προοπτικές μέσω διατηρήσιμης αύξησης της παραγωγικότητας

και Υποβάθμιση της αξιολόγησης του ΗΒ, σε περίπτωση:

- Σοβαρής οικονομικής ή χρηματοπιστωτικής κρίσης που έχει αρνητικές επιπτώσεις στην οικονομία και τα δημόσια οικονομικά
- Σημαντικής αύξησης της πιθανότητας διάλυσης του Ηνωμένου Βασιλείου (π.χ. αποχώρηση Σκωτίας ή Βόρειας Ιρλανδίας)

Γενικά, δυνατά σημεία του ΗΒ αποτελούν οι συνθήκες διαβίωσης και το επενδυτικό περιβάλλον, ωστόσο σοβαρές αδυναμίες παρουσιάζει ο τομέας υγείας. Σημειώνεται ότι η εκπαίδευση, είναι ο τομέας που παρουσίασε τη μεγαλύτερη βελτίωση την τελευταία δεκαετία.

Δείκτες Οικονομικής Ελευθερίας και Ευημερίας

2024 Index of Economic Freedom (Δείκτης Οικονομικής Ελευθερίας)⁶²

- **Θέση ΗΒ:** 30ή παγκοσμίως (χαρακτηρίζεται ως «μέτρια ελεύθερη»)
- **Μεταβολή:** -1,3% σε σύγκριση με προηγούμενα στοιχεία
- **Τομείς αξιολόγησης (12 παράγοντες σε 4 πυλώνες):**
- **Κράτος Δικαίου** (δικαιώματα ιδιοκτησίας, κυβερνητική ακεραιότητα, αποτελεσματικότητα δικαιοσύνης)
- **Κυβερνητικό μέγεθος** (δημόσιες δαπάνες, φορολογία, δημοσιονομική υγεία)
- **Ρυθμιστική αποτελεσματικότητα** (ελευθερία επιχειρήσεων, εργασίας, νομισματική σταθερότητα)
- **Ανοιχτές αγορές** (ελευθερία εμπορίου, επενδύσεων, χρηματοδότησης)

⁶² <https://www.heritage.org/index/ranking>



2023 Legatum Prosperity Index (Δείκτης Οικονομικής Ευημερίας)⁶³

- **Θέση ΗΒ:** 12η μεταξύ 167 χωρών (βελτίωση από τη 13η θέση το 2021)
- **Κορυφαία χώρα:** Δανία
- **Άλλες χώρες για σύγκριση:** ΗΠΑ (19η), Γαλλία (23η), Κύπρος (34η), Ελλάδα (40ή – από 43η το 2021)

Ε. ΔΙΑΓΩΝΙΣΜΟΙ - ΠΡΟΜΗΘΕΙΣ

Οι βρετανικές αναθέτουσες Αρχές δημοσιεύουν προκηρύξεις για δημόσιες συμβάσεις στην υπηρεσία «Find a Tender» <https://www.find-tender.service.gov.uk/>⁶⁴.

Για χαμηλότερου ύψους συμβάσεις, οι ενδιαφερόμενοι μπορούν πάντα να συμβουλευονται τις υφιστάμενες πύλες προμηθειών της βρετανικής κυβέρνησης. Συγκεκριμένα, οι προκηρύξεις έργων των βρετανικών Υπουργείων και κρατικών φορέων που υπερβαίνουν τις 10.000 λίρες Αγγλίας αναρτώνται στην εφαρμογή «Contracts Finder»: www.contractsfinder.service.gov.uk/Search Η υπηρεσία διατίθεται ελεύθερα, ενώ δωρεάν εγγραφή απαιτείται μόνο για επιπλέον λειτουργίες, όπως η λήψη ειδοποιήσεων μέσω ηλεκτρονικού ταχυδρομείου και η αποθήκευση αναζητήσεων.

Η εφαρμογή διαθέτει την πλέον επικαιροποιημένη πληροφορία, παρέχοντας άμεση ενημέρωση για ευκαιρίες ανάληψης έργων και συμβάσεων προμηθειών, ακόμα και όταν αυτές βρίσκονται στο στάδιο της αρχικής σύλληψης. Έτσι οι ενδιαφερόμενοι μπορούν να έχουν πρόσβαση σε δυναμική πληροφόρηση, την οποία επιπλέον δύνανται να παραμετροποιούν με βάση τα εξειδικευμένα πεδία της εμπειρίας τους.

Σκωτία, Ουαλία και Βόρεια Ιρλανδία χρησιμοποιούν ξεχωριστές πύλες προμηθειών των τοπικών κρατικών φορέων, με χαρακτηριστικά και λειτουργικότητα αντίστοιχα αυτών της εφαρμογής Contracts Finder.

- Σκωτία: https://www.publiccontractsscotland.gov.uk/Search/Search_MainPage.aspx
- Ουαλία: https://www.sell2wales.gov.wales/Search/Search_MainPage.aspx
- Βόρεια Ιρλανδία: <https://e-sourcingni.bravosolution.co.uk/web/login.shtml> και <https://etendersni.gov.uk/epps/home.do>

Άλλες πηγές αναζήτησης δημόσιων συμβάσεων στο Ηνωμένο Βασίλειο είναι η πύλη προμηθειών του Υπουργείου Άμυνας <https://www.contracts.mod.uk/> και η πρωτοβουλία <https://opentender.eu/uk/>, ενώ στην πύλη <https://www.competefor.com/> εργολάβοι μεγάλων δημόσιων και ιδιωτικών έργων δημοσιεύουν αιτήσεις για προσφορές ώστε να καταλήξουν σε κατάλογο επικρατέστερων προμηθευτών πριν την επίσημη ανακοίνωση του διαγωνισμού τους.

⁶³ https://prosperity.com/download_file/view_inline/4789

⁶⁴ Περισσότερες πληροφορίες είναι διαθέσιμες στο σύνδεσμο: <https://www.gov.uk/guidance/public-sector-procurement>



ΣΤ. ΚΛΑΔΟΙ ΕΙΔΙΚΟΤΕΡΟΥ ΕΝΔΙΑΦΕΡΟΝΤΟΣ ΓΙΑ ΕΛΛΗΝΙΚΕΣ ΕΠΙΧΕΙΡΗΣΕΙΣ

Εξαγωγές:

- Τρόφιμα - ποτά
- Καινοτομία - Τεχνολογικές νεοφυείς επιχειρήσεις
- Φάρμακα
- Καλλυντικά και Προϊόντα προσωπικής υγιεινής
- Ενδύματα
- Υλικά κατασκευών και προϊόντα αλουμινίου.
- Πράσινη ενέργεια

Προσέλκυση επενδύσεων:

Τομείς συγκριτικού πλεονεκτήματος για την Ελλάδα είναι οι ακόλουθοι:

- Τουρισμός
- Αγροδιατροφικά προϊόντα
- Ανανεώσιμες πηγές νέργειας
- ταΤεχνολογίας πληροφορικής και τηλεπικοινωνιών,
- Επιστήμες υγείας
- Εφοδιαστική αλυσίδα
- Κέντρα πληροφόρησης (data centers) και παροχής υπηρεσιών
- Προσέλκυση επενδυτικών κεφαλαίων για την ανάπτυξη ελληνικών νεοφυών επιχειρήσεων.



Z. ΧΡΗΣΙΜΑ ΣΤΟΙΧΕΙΑ ΕΠΙΚΟΙΝΩΝΙΑΣ

Z.1 Ελληνικές Αρχές – Ελληνική Κοινότητα

Ελληνική Πρεσβεία

Embassy of Greece in London
1A Holland Park
London W11 3TP
Tel: +44 (0) 2072293850
Email: gremb.lon@mfa.gr
Web:

Προξενικό Γραφείο

1A Holland Park
London W11 3TP
Tel: +44 (0) 2073135600
Email: grgencon.lon@mfa.gr
Web: <https://www.mfa.gr/uk/presveia/sections/proxeniko-grapheio.html>

Γραφείο Οικονομικών & Εμπορικών Υποθέσεων

Economic & Commercial Section
1A Holland Park
London W11 3TP
Tel: +44 (0) 2077278860
Email: ecocom.london@mfa.gr
Web: <https://agora.mfa.gr/ta-grafeia-oikonomikon-emporikon-upotheseon/office/834>

Γραφείο Δημόσιας Διπλωματίας

Public Diplomacy Office
1A Holland Park
London W11 3TP
Tel: +44 (0) 2077278860
Email: pdo.lon@mfa.gr
Web: <https://www.mfa.gr/uk/presveia/sections/grafeio-tupou-kai-epikoinonias.html>
fb: @GreeceInUK
twitter: @GreeceinUK

Αρχιεπισκοπή Θυατειρών και Μεγάλης Βρετανίας

(πληροφορίες για την Ελληνική Κοινότητα στο Ηνωμένο Βασίλειο)
Thyateira House
5 Craven Hill
London W2 3EN
Tel: + 44 (0) 2077234787
Fax: + 44 (0) 207224 9301
Email: mail@thyateira.org.uk
Web: www.thyateira.org.uk

Ελληνικές κοινότητες στο Ηνωμένο Βασίλειο

<https://www.mfa.gr/uk/ellada/ellada-kai-inomeno-vasileio/ellenikes-koinotetes.html>



Ζ.2 Βρετανικά Οικονομικά Υπουργεία, Υπηρεσίες και Ανεξάρτητες Αρχές

Κεντρική πύλη Βρετανικής Κυβέρνησης

<https://www.gov.uk/>

Ευρετήριο Κεντρικής Κυβέρνησης

<https://www.gov.uk/government/organisations>

Department for Energy Security and Net Zero,

<https://www.gov.uk/government/organisations/department-for-energy-security-and-net-zero>

Department for Science, Innovation and Technology

<https://www.gov.uk/government/organisations/department-for-science-innovation-and-technology>

Department for Business and Trade

<https://www.gov.uk/government/organisations/department-for-business-and-trade>

Department for Environment Food & Rural Affairs (DEFRA)

defra.helpline@defra.gov.uk

<https://www.gov.uk/government/organisations/department-for-environment-food-rural-affairs>

HM Treasury

<https://www.gov.uk/government/organisations/hm-treasury>

HM Revenue & Customs

<https://www.gov.uk/government/organisations/hm-revenue-customs>

Companies House

(μητρώο βρετανικών επιχειρήσεων - έλεγχος στοιχείων τους)

enquiries@companieshouse.gov.uk

<https://www.gov.uk/government/organisations/companies-house>

Office for National Statistics

(Βρετανική στατιστική υπηρεσία)

<http://www.ons.gov.uk>

Food Standards Agency

<http://www.food.gov.uk>

Medicines & Healthcare products Regulatory Agency

<https://www.gov.uk/government/organisations/medicines-and-healthcare-products-regulatory-agency>

Intellectual Property Office

Email: enquiries@ipo.gov.uk

<https://www.gov.uk/government/organisations/intellectual-property-office>

The Financial Conduct Authority

(ανεξάρτητη αρχή εποπτείας χρηματοπιστωτικών υπηρεσιών)

www.fca.org.uk



Competition & Markets Authority

<https://www.gov.uk/government/organisations/competition-and-markets-authority>

Chartered Trading Standards Institute

www.tradingstandards.uk

Z.3 Εμπορικά & Βιομηχανικά Επιμελητήρια

Διμερές (Αθήνα)

British Hellenic Chamber of Commerce

25 Vas. Sophias Av.

Athens 10674 Greece

Tel: + 30 210 7210361 - 7210493

Fax: + 30 210 7212119

Email: info@bhcc.gr

www.bhcc.gr

British Chambers of Commerce in the UK (Ένωση Επιμελητηρίων)

65, Petty France,

London SW1H 9EU

Tel: 0207 654 5800

Fax: 0207 654 5819

info@britishchambers.org.uk

www.britishchambers.org.uk

London Chamber of Commerce

33 Queen Street,

London EC4R 1AP

Tel.: 020 7248 4444

www.londonchamber.co.uk

UK Finance

(Κλαδικός φορέας)

www.ukfinance.org.uk

Κατάλογος μελών: www.ukfinance.org.uk/membership/find-a-member

Greater Birmingham Chambers of Commerce

75 Harborne Road

Edgbaston

Birmingham

B15 3DH

Tel: 0121 454 6171

info@birmingham-chamber.com

www.greaterbirminghamchambers.com

Edinburgh Chamber of Commerce

27 Melville Street



Edinburgh EH3 7JF
Tel: 0131 221 2999
www.edinburghchamber.co.uk

South Wales Chamber of Commerce
Orion Suite, Enterprise Way, Newport NP20 2AQ
Tel: 01633 254 041
<https://chamberswales.com>

Northern Ireland Chamber of Commerce and Industry
22 Great Victoria Street, Belfast BT2 7BJ.
tel: +44 (0)28 9024 4113 fax: +44 (0)28 9024 7024
mail@northernirelandchamber.com
<http://www.northernirelandchamber.com>

Z.4 Τράπεζες

Bank of England
(Κεντρική Τράπεζα)
Threadneedle Str.
London EC2R 8AH
Tel.: 020 76014444
Fax: 020 76015460
e-mail: enquiries@bankofengland.co.uk
www.bankofengland.co.uk

Alpha Bank London Limited
Capital House
85 King William Street
London EC4N 7BL
Tel.: +44 20 7332 6767
<https://alphabanklondon.co.uk/>

Z.5 Άλλοι οικονομικοί φορείς

Confederation of British Industry (CBI)
Centre point, 103 New Oxford St.
London WC1A 1DU
Tel.: 020 73797400
www.cbi.org.uk

London Stock Exchange
10 Paternoster Square
London EC4M 7LS
Tel.: 020 7797 1000



www.londonstockexchange.com

Ομογενειακοί φορείς

Hellenic Bankers Association - UK

The Hellenic Centre
16-18 Paddington Street
London W1U 5AS
hba@hellenicbankers.org.uk
<http://www.hellenicbankers.org.uk/>

Greeks in the City Association (Ενωση Ελλήνων Επαγγελματιών Λονδίνου)

Address: 16-18 Paddington St,
London, United Kingdom, W1U 5AS
Email: contact@greeksinthecity.org
Website: <https://greeksinthecity.org/>

Greek Shipping Cooperation Committee

The Baltic Exchange
38 St. Mary Axe
London EC3A 8BH
Tel: +44 (0)2076 264 545
Fax: +44 (0)2076 960 701
Email: committee@greekshipping.org

Z.6 Διοργανωτές Εκθέσεων

Trade Fairs and Exhibitions UK

www.exhibitions.co.uk

Z.7 Ξενοδοχεία στο Λονδίνο

HOLIDAY INN

3 Berkeley Street Piccadilly,
Mayfair, London, W1J 8NE
Tel.: +44 8719429110
www.ihg.com/holidayinn/hotels/gb/en/reservation

Le Méridien Piccadilly

21 Piccadilly, London W1J 0BH
Tel.: +44 20 7734 8000
<https://www.marriott.co.uk/hotels/travel/lonpm-le-meridien-piccadilly/>

The May Fair Hotel

Stratton Street, London, W1J 8LT
Tel.: +44 20 7629 7777
www.themayfairhotel.co.uk



Grosvenor House, A JW Marriott Hotel

Park Lane, London, W1K 7TN

<http://www.marriott.co.uk/hotels/travel/longh-grosvenor-house-a-jw-marriott-hotel/>

London Marriott Hotel Park Lane

140 Park Lane

London, W1K 7AA

<http://www.marriott.co.uk/hotels/travel/lonpl-london-marriott-hotel-park-lane/>

The Ritz London

150 Piccadilly

London

W1J 9BR

Tel: +44 (0) 20 7300 2222

Fax: +44 (0) 20 3283 8216

<https://www.theritzlondon.com/>

Email: reservations@theritzlondon.com

Z.8 Διπλωματικές Αποστολές

Κατάλογος διπλωματικών αποστολών στο Ηνωμένο Βασίλειο:

www.gov.uk/government/publications/foreign-embassies-in-the-uk

Z.9 Βρετανικά ΜΜΕ

Κύριες βρετανικές εφημερίδες:

- The Times www.thetimes.co.uk
- The Daily Telegraph www.telegraph.co.uk
- The Guardian - www.theguardian.com
- The Independent www.independent.co.uk
- Financial Times www.ft.com
- Daily Mail www.dailymail.co.uk
- Daily Express www.express.co.uk
- Sun www.thesun.co.uk
- Mirror www.mirror.co.uk
- Metro - metro.co.uk
- London Evening Standard www.standard.co.uk
- Sunday Times www.thetimes.co.uk/?sunday
- Sunday Telegraph www.telegraph.co.uk
- Observer www.theguardian.com/observer

Οικονομικές εφημερίδες

Financial Times

e-mail: news.desk@ft.com

website: www.ft.com

**Οικονομικά Περιοδικά****The Economist**e-mail: inquiries@economist.comwww.economist.com**Τηλεόραση**www.bbc.co.uk

Περιοδικός επαγγελματικός τύπος (έντυπος ή / και ηλεκτρονικός) για τις βιομηχανίες τροφίμων, ποτών και μαζικής εστίασης:

Artisan Food Trail	https://artisanfoodtrail.co.uk/	Τρόφιμα – ποτά
Bar Magazine	https://barmagazine.co.uk/	Μαζική εστίαση
BBC Good Food Magazine	https://www.bbcgoodfood.com/	Τρόφιμα – ποτά
Big Hospitality	https://www.bighospitality.co.uk/	Μαζική εστίαση
B&I Catering – Foodservice for Business and Industry	https://www.bandicatering.co.uk/	Μαζική εστίαση
Care Home Catering	https://www.carehomecatering.co.uk/	Μαζική εστίαση
Casual Dining	https://www.casualdiningmagazine.co.uk/	Μαζική εστίαση
Class	https://www.classbarmag.co.uk/magazine	Μαζική εστίαση
Decanter	https://www.decanter.com/	Ποτά
Eat Drink Sleep	https://eat-drink-sleep.com/	Μαζική εστίαση
EduCatering	https://www.educateringmagazine.co.uk/	Μαζική εστίαση
European Supermarket Magazine	https://www.esmmagazine.com/	Τρόφιμα – ποτά
Fine Food Digest	https://gff.co.uk/publications/fine-food-digest/	Τρόφιμα – ποτά
FMCG – The Food & Drink Industry Magazine	http://fmcgmagazine.co.uk/	Τρόφιμα – ποτά
Food and Drink International	https://www.fdiforum.net/mag/	Τρόφιμα – ποτά
Food Manufacturer	https://www.foodmanufacture.co.uk/	Τρόφιμα
Foodbev	https://www.foodbev.com/	Τρόφιμα – ποτά
Fresh Produce Journal	www.fruitnet.com/fpj	Φρέσκα φρούτα και λαχανικά
Fresh Talk Daily	http://fpcfreshtalkdaily.co.uk	Φρέσκα φρούτα και λαχανικά
Garden Centre Catering	https://www.h2opublishing.co.uk/publications/garden-centres-farm-shops/	Μαζική εστίαση
Harpers Wine & Spirit	https://harpers.co.uk/	Ποτά
Health Food Business	http://www.healthfoodbusiness.co.uk/	Τρόφιμα
Hospital Food + Service	https://www.h2opublishing.co.uk/publications/hospitalfood/	Μαζική εστίαση
Hospitality Quarterly	https://www.instituteofhospitality.org/knowledge/hq-magazine2/	Μαζική εστίαση
Hotel Food & Beverage	https://www.hotelfandb.co.uk/	Μαζική εστίαση
Imbibe	https://imbibe.com/	Ποτά



Lunch Business	http://lunchbusiness.co.uk/	Μαζική εστίαση
Observer Food Monthly	https://www.theguardian.com/theobserver/foodmonthly	Τρόφιμα
Onboard Hospitality	https://www.onboardhospitality.com	Μαζική εστίαση
OOH (Out of Home magazine)	https://www.oohmagazine.co.uk/	Μαζική εστίαση
Organic & Natural Business	http://www.organic-business.com/	Τρόφιμα
Pub and Bar Magazine	https://pubandbar.com/	Μαζική εστίαση
Restaurant Magazine	https://www.bighospitality.co.uk/	Μαζική εστίαση
Retail Week	https://www.retail-week.com/	Τρόφιμα – ποτά
Speciality Food Magazine	https://www.specialityfoodmagazine.com/	Τρόφιμα
Sports & Leisure catering Magazine	http://sportandleisurecatering.co.uk/	Μαζική εστίαση
Staff Canteen	https://www.thestaffcanteen.com/	Μαζική εστίαση
The Buyer	http://www.the-buyer.net/	Ποτά
The Caterer	https://www.thecaterer-magazine.co.uk/	Μαζική εστίαση
The Delicatessen	http://www.thedelimagazine.co.uk/	Τρόφιμα – ποτά
The Food People	https://thefoodpeople.co.uk/	Τρόφιμα
The Grocer	https://www.thegrocer.co.uk/	Τρόφιμα
The Grocery Trader	http://grocerytrader.co.uk/	Τρόφιμα
Tuco (professional membership body for in-house caterers)	https://www.tuco.ac.uk/	Μαζική εστίαση
Wholesale Manager	https://wholesalemanager.co.uk/	Τρόφιμα – ποτά
Wholesale News	http://www.fwd.co.uk/wholesale-news/	Τρόφιμα – ποτά

Περιοδικά ευρείας κυκλοφορίας και ανοιχτές ιστοσελίδες:

BBC Good Food Magazine	https://www.bbcgoodfood.com/
Delicious	https://www.deliciousmagazine.co.uk/
Healthy Food Guide	https://www.healthyfood.co.uk/
Healthy Magazine	https://www.healthy-magazine.co.uk/
Food and Travel Magazine	https://foodandtravel.com/
Food Magazine	https://food-mag.co.uk/food-magazine/
Foodies Magazine	https://foodies.co.uk/
Olive magazine	https://www.olivemagazine.com/
The World's 50 Best Restaurants	www.theworlds50best.com
Veggie magazine	https://www.vegetarianrecipesmag.com/

Περιοδικός τύπος (έντυπος ή / και ηλεκτρονικός) για τον κλάδο δομικών υλικών:

i-Build	https://www.i-buildmagazine.com/	Κατασκευή / ανακαίνιση κατοικίας
Public Sector Build Journal	https://psbjmagazine.com/	B2B Τεχνικές προδιαγραφές κατασκευών / προϊόντα
fc&a – Future Constructor & Architect	https://www.fca-magazine.com/	Κατασκευή πολυτελούς κατοικίας / καταστήματος



CPD Specifier (media partner Futurebuild)	https://www.cpdspecifier.co.uk/	Κατασκευή κατοικίας
Archetech	https://www.archetech.org.uk/	Αρχιτεκτονικό σχέδιο, προϊόντα
Landscape & Urban Design	https://www.landud.co.uk/	Κήπος, προϊόντα
The Art of Design	https://www.theartofdesignmagazine.com/	Κατοικία, ξενοδοχείο
Refurbishment & Restore	http://refurbandrestore.co.uk/	Επισκευή / ανακαίνιση
Premier Construction	https://premierconstructionnews.com/	Κατασκευές, προϊόντα
Premier Hospitality International	https://premierconstructionnews.com/	Κατασκευή ξενοδοχείων
paf – Physical Activity Facilities	https://pactfacilities.co.uk/	Κατασκευή χώρων άθλησης
ldb – Leisure design & build	http://www.leisuredab.co.uk/	Κατασκευή ξενοδοχείων
edb – Education design & build (media partner Futurebuild) hee – Higher education estates	http://www.educationdab.co.uk/	Κτήρια σχολείων / πανεπιστημίων
hdm – Healthcare design & management mhdf – The mental health & dementia facilities magazine	https://healthcaredm.co.uk/	Κτήρια νοσοκομείων

Τα τελευταία 6 περιοδικά εκδίδονται από την Stable Media (www.stable-media.co.uk), που διαθέτει τμήμα διοργάνωσης εκδηλώσεων B2B (Stable Events) με την αντίστοιχη θεματολογία: κτήρια σχολείων και πανεπιστημίων, νοσοκομείων, χώρων άθλησης, κατοικίας και ξενοδοχείων. Το πρόγραμμα των εκδηλώσεων είναι διαθέσιμο εδώ: www.stable-events.co.uk